申報

第二萬五千零三十八號
發行人 陳景韓
今日本報貳張半
每份售國幣二千一百元（外埠另加郵費）
地址 上海漢口路三〇九號 電報掛號 六七〇八 電話 九二三四四號 二八
內政部登記證京警字第十一號 中華郵政特准掛號立券寄遞之報紙

王外長赴牯謁主席
行前出席政院例會報告
張院長返京將再赴華南

【本報南京廿八日電】王外長甫歸都門，廿七日晨九時即出席政院例會，報告出國情形及有關外交各問題，歷一小時之久，報告內容約分五點：㊀聯合國大會，㊁對日和約，㊂朝鮮問題，㊃巴勒斯坦問題，㊄美國援華問題。關於對日和約，王氏表示我必堅持兩點，一為日本必須解除武裝，以防侵略再起，一為保持否決權之運用，以為我國權益之保障。王氏稱：渠在日對記者所作之談話，日本朝野均極重視，並表歡迎。關於美援華問題，王氏稱：不論自任何方面視之，此事均已好轉。王氏報告畢，各政委提出詢問多起，王氏均作答，當時並有討論，至十一時王氏始離會。下午一時半應蔣主席召，偕長公子乘「天雄」號飛潯，轉登牯嶺，詳陳出席第二屆聯合國大會經過，二三日後返京。

【本報南京廿八日電】張羣院長決於短期內再赴華南巡視，歸來後略事休息，將再赴西北。聞張氏擬普遍巡視全國各重要經濟、政治據點之都市，俾作其責任內閣之施政參考。

【本報南京廿八日電】行政院長張羣廿八日下午四時五十分自台灣視察四日後返京，渠此次除參加台光復紀念慶祝大會外，並慰問台胞，參觀工業港口及視察經濟狀況等，張氏離四日之時間，會參觀工廠五個，為樟腦廠，茶葉工廠，鐵路機廠，肥料廠，糖廠，港口兩個為基隆港口要塞與高雄港口。張氏對一般情形尚認為滿意，其值得研究與改進者，為教育與經濟兩點。教育方面過去在日奴化教育下，對台胞教育使用之方式，為普遍與中小學之教育，至大學則絕少給與台胞之機會，據所獲得之資料，卅三年台大學教育情形，其中文政學部日籍學生卅一人，台籍學生僅四人，理學部日籍學生四十人，台籍學生僅一人，工學部日籍學生四十七人，台籍學生僅二人，農學部日籍學生七十四人，台籍學生無一人，醫學部則反是，日籍學生八十七人，台籍學生有一〇四人，光復後，日人撤離，學校幾無學生，現此種現象亟宜改善，並予以補充。經濟方面，過去日本一向對台灣工業採取分段辦法，如台灣出產原料者，當不使其在台出產製成品，但因台為日之子體，故與日之工業經濟能取得密切連絡與合作，現既經光復，自當力謀其與國內連絡配合，比如台糖將來即不必使其以國內為市場，而以打開外洋銷路為宜，是則台省經濟自可穩定。張對台灣之生活安定有秩序頗為稱道，其年初之「二二八」事件，雖至今猶在台人記憶之中，張於某次省參會歡宴會上，曾前後答覆渠等十二項質詢，並稱：此乃一不幸事件，盼諸君能忘却，張認為目前台灣初級教育極為普遍，幾佔百分之八十五，遠較國內為強。屏東人口僅四萬人，而中學即有八所之多，清晨六時起，屏東市上即見學生充塞街衢，張氏極表欣慰，張認為在教育與經濟兩點，能予改進後，台省當易求得安定也。

將赴歐洲，與各國立法機構領袖，繼續交換意見。

淺水輪拆運進口 准免征關稅
造船用器材亦在其列

【中央社南京廿八日電】政院廿八日舉行第廿七次會議，通過淺水輪拆運進口及造船專用器材免征關稅辦法三項：㊀凡輸入專用造船器材，應准免關稅。㊁在國外訂造之船隻，因不能航行海洋，而拆散裝運進口者，應准免關稅。㊂為獎勵造船器材進口，應交交通、財政兩部會同訂定施行辦法，並於辦法內訂明實施年限（三至五年），及管理手續，並列舉應受獎勵進口器材之種類。

英訪華團 自台抵漢

【本報漢口廿八日電】英國會訪華團團長亞蒙爵士等六人，偕隨員五人，於廿八日午後六時三刻自台灣飛抵漢，市長徐會之，議長張潮川等均至機場歡迎，該團下機後，即赴德明飯店休息，晚八時出席市府及市參議會歡宴，定廿九日晨赴武昌，拜會省市當局後，參觀武漢大學。

糧食增產 五年計劃
準備金決撥二百億

【本報南京廿八日電】政院廿八日晨例會會通過糧食增產五年計劃，決撥準備金二百億，定自卅七年度起實施。

首批拆遷日賠償物資 四分一配售民營
分配辦法政院核准備案

【中央社南京廿八日電】賠償委會以日本先期賠償第一批拆遷物資奉令應依據十二萬噸分配民營標準，經提出該會第四次委員會議決議辦法五項：㊀確定以十二萬噸配售民營為原則。㊁就原假定之第一批拆遷賠償物資，重新擬定分配方案。㊂以適合於民營之物資，儘量配售於民營。㊃每批抽得之物資與分配案有差異時，按既定原則臨時洽商。㊄前項分配方案，推廿乃光，翁文灝，白崇禧，俞大維，陳啓天，秦汾組織小組委會擬定，由廿乃光召集，復經該小組委會開會討論，商定第一批我國抽籤所得之工具機九千四百四十七部分配辦法如次：甲，提出四分之一配售民營（即下面經濟部分得之百分之廿五），其餘四分之三，按各部會原申請數量比例分配，其詳細分配辦法應依照工具機之性質及各部會之需要決定之。乙，依前項原則，各部會可得工具機部數如下：國防部百分之三八．一，計三千五百九十八部，交通部百分之一二．五，計一千五百另一部，經濟部百分之二五，計二千三百六十二部，資委會百分之一四．七，計一千三百九十二部，教育部百分之六．三，計五百九十四部，共計九千四百四十七部，至於省市政府與人民合辦之工廠申請賠償物資，經議定可依照「民營事業申請賠償配售」辦法，業經提出廿八日之政院廿七次會議核准備案。

七萬餘噸物資 年內即將起運

【中央社本市訊】日本賠償我國之首批物資約七萬餘噸，年內即將起運，頃據交通界息：行政院賠償委員會業經組織成立一賠運委員會，由我駐日軍事代表團團員秦汾任主委，交通部航政司長李景潞任副主委，此外尚有委員七人，由各有關機關推派人員担任。關於運卸及處理程序，亦經擬定三步驟：㊀自日本港口海運至中國港口船邊交貨，由交通部統一辦理，並組運輸處，㊁物資在目的地港口船邊交貨後，運倉儲存等事宜，由各機關儘量利用自有設備辦理，如無此項設備或不敷者，由交部代為辦理，照收各費。㊂物資自倉棧內運，由承受物資之機關自行接洽辦理。

【中央社東京廿七日電】在此研究日賠償問題之斯揣克委會委員六人，廿七日下午在日首相官邸與外相蘆田均暨內閣其他閣員有所商討，談話內容現尚未透露。

動員戡亂期間 處理勞資糾紛 政院通過辦法

【本報南京廿八日電】社會部依照動員戡亂完成憲政實施綱要第五條及第十五條之規定，擬具「動員戡亂期間勞資糾紛處理辦法」草案，呈請政院核定，並請於核定後，將前頒「復員期間勞資糾紛評斷辦法」予以廢止，經政院提出廿八日第廿七次會議通過，該項辦法之要點如下：（下接二版二欄）

高惜冰等任東北政會委員

【中央社南京廿八日電】政院廿八日上午舉行第廿七次會議，王副院長主席。會中王外長曾作簡單之外交報告，國防部秦次長曾作國防報告，其任免事項：㊀特派高惜冰、王家楨、馮庸、鄒作華、朱懷冰為東北行轅政務委員會常委，張作相、萬福麟、馬占山、馬愚忱、黃英顯、彭濟羣、張振鷺、王鑰、馬毅、王化一、那木濟勒色楞為委員。㊁特任駐秘魯大使保君健兼駐波利維亞大使。㊂任命潘師儒繼劉季洪為西北大學校長。

漢市戡亂基金 工商界自動籌借

【本報漢口廿八日電】此間工商金融界人士，為充實武漢警備旅自衛經費，昨決定自動一次籌借戡亂基金五百億元，由市府分六個月無息歸還。

廿一軍長夏楚中 貪污有據被拘押

【本報濰縣廿八日電】原駐濰縣之前第廿集團軍總司令，現任整編第廿一軍軍長夏楚中將，於蔣主席此次蒞青時，以貪污有據，生活浪漫等罪，已被正式拘押。按夏係軍校一期畢業，曾任九十師師長七十九軍軍長等職。

傳東北兩匪首 遇炸一死一傷

【本報長春廿八日電】報載吉市匪周保中，張慶和等匪首，在江密峰一帶為國軍空軍炸傷，張匪並因傷重殞命。按周張均為前年冬參軍駐長時公開於長市招募「八路軍」之匪首。

東北加緊肅奸 捕獲要犯多起

【本報瀋陽廿八日電】陳誠現以緊急手段，從事肅奸工作，俾免匪工作人員混跡，聞已捕獲要犯多起，又聞其中尚有行轅作戰部門關係人員。另聞匪之六次攻勢，國軍初期失利，與被捕案中亦有關係。陳之另一步驟，聞將為大規模整訓。

陝北匪東渡 犯晉境吉縣

【本報太原廿八日電】經陝境宜川秋林鎮東渡晉省吉縣小船窩之匪傳有三旅之衆，先頭一旅分路攻吉縣，一路抵城西南廿里之高樓河，另路達城西北廿里之高祖山，國軍在迎擊中。大寧匪游擊隊一部亦在向吉縣竄進中。

平漢北段搶修 涿縣高碑店間接軌

【本報北平廿八日電】平漢北段涿縣高碑店間，廿八日下午七時接軌，火車仍通涿縣。

中英商約談判
倫敦否認無限期延擱
港九及內河航權為問題癥結

【本報南京廿八日電】自去春與英商約同時開始談判之中英商約，迄近兩年，仍無成就，京中總有擱淺之說，外部對此表示沉默，英方則稱係技術問題延擱，唯據記者自權威方面探悉，雙方各有所持，我國認為港九問題尚存之不平等條約遺跡，應趁商約之簽訂，加以澈底解決，俾增進中英友誼，且使廢除不平等條約之努力竟其全功。英國則大為不然，必欲保留此皇冠上之寶石，以為其發展對遠東尤以中國貿易之踏板，對歸還港九事，堅拒考慮，更作長期建設永久管轄之圖。至英方所堅持者，為擬再取得中國內河航權，蓋自中英新約簽訂，英國放棄是項特權以至勝利後中國海口重開，兩年來由於英人自顧之不暇，其在華貿易營利之損失，殊使彼等痛惜，故有捲土重來之想。然我外交當局以不平等條約之廢除幾歷艱苦，方有此等解除桎梏之成果，決不能再作類似之讓步，以致喪國權，失民心。英議會訪華團對此項要求，曾作試探性之談話，已招致中國官方與民間輿論之譴責抗議，故此事亦絕無可能。中英商約談判因而臨此等事件及情勢，日前進度極緩，我國所提對案，仍在英方研究之中心，俟其研究結果送還我國後，方可有進展之望。

【中央社倫敦廿七日電】星期觀察報載，倫敦方面已決定將中英商約之談判無限期延擱，英外部發言人今予以否認，謂與事實不符。並稱：條約談判之延緩，主要原因不外：㊀英國多數社團與小規模商業團體，皆與此約有利害關係，而必須諸商。㊁英國之貿易專家，刻正在日內瓦參加國際貿易組織之憲章及其他事宜，發言人並謂，觀察報所謂條約談判之恢復，有待中國政府態度之改變一節，絕對不確。

膠東國軍再克棲霞
長白山肅清 濟南煤荒即可解決
棗莊被襲國軍自動棄守

【本報青島廿八日電】國軍於廿七日晚再度收復棲霞，威海衛迄在國軍守衛中。由黃縣招遠東南山區掃蕩國軍，連日搜索物資及摧毀匪所設各種工廠。匪二、七、九、三個縱隊全部正分路圖越膠濟路東竄，國軍嚴密監視。

【本報濟南廿八日電】國軍為確保膠濟西段及濟南淄博間交通，廿三日特派隊掃蕩周村西北土八路軍要據點長白山，當將匪長山獨立及民兵共約四百餘掃數肅清，自此淄博與濟市間交通既臻安全，濟市煤荒即可解決。

【本報兗州廿八日電】共匪魯南軍區張光中部一千五百餘人，廿三日晚突向棗莊進犯，激戰至廿四日午，國軍以眾寡懸殊，乃自動放棄棗莊。

吉林城郊匪軍慘敗
北票附近殘匪完全肅清

【中央社吉林廿七日電】共軍二千餘人，昨午夜自吉西三路進攻市區，國軍據守城壕，利用地形，與匪展開激戰，匪採波狀進襲，每隔一小時即來襲一次，至今晨六時半，各匪猛撲達七次之多，戰鬥之烈，為空前，迄至七時，匪終以傷亡過重，而告潰敗，另有未及撤退為包圍於山東義民之五百餘人，全部繳械投誠。此役匪軍約傷亡千人，幾達來犯匪兵之半。記者今晨會至陣地訪問，見匪遺屍遍地，附近民衆正協同國軍清掃戰場，我軍毫無損失，士氣極旺，人民僅有一老婦及一孩死於戰火。

【本報長春廿八日電】吉林戰事已入澄清階段。此間空軍連日飛吉偵察並助戰，毀匪陣地極多。

【中央社吉林廿七日電】吉林被圍經旬，守兵忠勇奮戰，迭殲匪軍，城防安堵，東北行轅陳主任昨特來電嘉許。

【中央社瀋陽廿八日電】北票附近已無匪蹤。匪第八縱隊殘部及廿五旅已向東北及西北兩方逃竄。按北票自本月廿日被匪圍攻以來，我守軍英勇奮戰八晝夜，使匪軍終未得越雷池一步。

【又電】國軍二十六日收復遂陽東南之大安平，擊潰匪第十師殘部。

豫皖鄂國軍克周家口商水太和英山

【本報南京廿八日電】陳匪第三縱隊殘部圖東犯竄越津浦路之計劃已告失敗，國軍在豫東皖北戡擊之結果，永城附近殘匪已全部潰敗，太和亦於廿七日由國軍收復，匪衆現正向西面竄，主力已逸柘城東五十里之十字河附近，國軍正追剿中。又盤據豫南周家口之匪第八縱隊殘部，經國軍圍攻後，廿七日下午三時展開激戰，入晚匪死傷枕藉，狼狽南逃，國軍某部即於周家口會師，並續推進至商水項城地區。

【本報開封廿八日電】軍息：廿七日下午七時，國軍向盤據周家口之匪猛烈攻擊，經激戰後，當將周家口克復。是役共匪豫皖蘇軍區副司令員兼第二軍分區司令員魏鳳樓被擊斃。另息：商水亦經國軍進駐。

【本報合肥廿八日電】皖境匪軍主力漸次向江邊集中，在望江懷寧（即安慶）縣境流竄之匪近千人，廿七日竄陷懷桐路上之高河埠，又懷寧之獨秀山亦現匪便衣隊。

【本報蚌埠廿八日電】劉伯承部第六縱隊十八旅一股，在浠水縱國軍追擊東竄，英山失而復得。攻陷宿松之匪，主力獲將流竄大小界嶺與國軍激戰中。

美對華救濟物資
本年內即可裝運竣事
徐財次稱漲價現象將逐漸消除

【中央社華盛頓廿七日電】美國務院稱，在南京及華盛頓同時公布之協定，再度表現兩國人民間友好及同情之堅強感情。在美國對外總額三億五千萬美元之救濟法案下，中國約可獲得三千萬美元之救濟。發言人並稱：對華救濟之確數，日內即可公布，屆時關於第一批裝運之救濟物資之詳情，亦將予以發表。另據權威方面訊，對華救濟物資之裝運，本年內即可竣事。

【中央社本市訊】財次徐柏園稱：中美邦交素來融洽，此乃傳統性友誼及熱誠所構成，應能相繫不懈。此次中美救濟協定在京簽字，更足表現兩國友情之洋溢。徐氏繼稱：協定內容之供應物資，雖限於糧食及醫藥，衣料等，要知民以食為天，我國時值戡亂，糧食供應時感不敷，得此補助，直接可調節供求，間接可以平抑糧價，再如過去一般物價上漲，每以糧價跳動為依歸之現象，亦可逐漸消除矣。

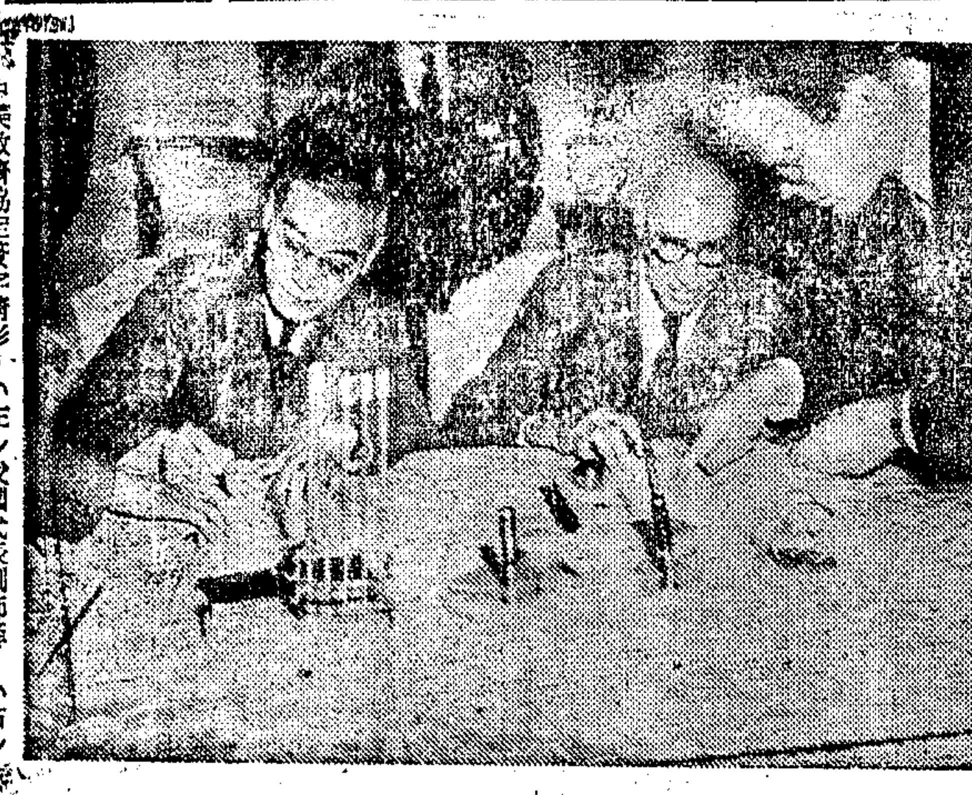

中美救濟協定簽字情形。（左）我國代表劉師舜。（右）美代表司徒雷登大使。（中央社攝）

平物價下跌

【本報北平廿八日電】中美救濟協定公布後，平食糧，百貨趨落，上等米零售最低價已落至每斤六千，美粉出籠，漲跌甚多，落三四萬均有，中澳粉亦挫一萬上下，兵船粉頭號降二十六萬五一袋，北平粉亦萎靡至二十七萬五千，糖，棉紗亦略跌落，棉布海昌藍萎二萬元，紙煙亦均看落。

周以德改今飛京

【本報北平廿八日電】周以德原定廿八日飛京，因開主席離京，故在平繼續考察一日，改廿九日飛京。廿八日上午張副市長伯瑾會訪周氏晤談。

我立院考察團 下月離英赴歐

【中央社倫敦廿七日電】立法院秘書長與尚闕，立委張肇元．盛振為等，定十一月一日離英，

國外供應物資 處理辦法核定
剩餘物資應就地售賣美金

【本報南京廿八日電】關於處理國外供應物資，政院頃核定處理辦法三項：㊀剩餘物資，除運回國內部份仍照成案，關於國防，交通急用者，先行以原價撥付，其價款准由財部就領用機關原有及追加預算項下扣抵外，其運費，雜費，棧租及手續費，均須由各領用機關完全付現，不得例外。至未運物資，由物資供應局負責，在原地挑選，除國防工具目下絕對急需之器材外，均應就地售賣美金，藉以爭取外匯收入，並可節省運費。㊁租借接購物資，除軍械類應撥交國防部在原有預算內備價或轉賬價領外，其餘無論有無原申請機關，均應由物資供應局按市價自行標售，原申請機關倘欲使用，亦應參加投標，在各該機關原有預算項下，備價標買，不得牽請轉賬或追加預算。㊂借款購料物資，應切實遵照政院辦法，除各領用機關能以現金付款，准予撥用外，其餘均須先向國行訂約借款，再行撥用，不得例外。

羅隆基在京表示
民盟將遵命解散
張瀾宣布各地支部暫停止活動

【本報南京廿八日電】內政部宣布民盟為非法團體後，民盟羅隆基即赴美大使館報告此事，午後並訪司徒。黃炎培午後自滬抵京，即於司徒處晤羅，談話甚久。黃氏並訪邵力子。晚間羅氏告記者，渠等目前尚不能明瞭，內部之宣布是否即係政府之命令，故有續與政府人士取得聯繫之必要，並決於廿九日訪張厲生，請予解釋。記者復詢以如此項宣布即係命令，民盟將採何種態度？羅氏稱：「預備接受命令解散」。羅並稱：「本人赴美使館並無請求保護之意，惟自政協以來，美國友人均會參加，故特將此事相告。又聞內部對民盟所採之措施，將俟政務會議通過，始能公布施行。但本日舉行之政務會中，並未討論該項辦法。

【合衆社本市訊】民盟主席張瀾今日正式宣布，渠已命令暫時停止民盟一切活動，然謂外埠之民盟支部或致不遵守渠之指令。

【合衆社南京廿八日電】新聞局長董顯光稱：政府對民盟員不擬採取行動，然如有確實證據，證明彼等參預共黨陰謀者例外。

【聯合社南京廿八日電】美大使館發言人稱：民盟羅隆基居美大使館說不確。羅氏今晨來訪，僅係報告國府宣布民盟為非法團體後之局勢。同時，使館新聞官權爾貝今日拜會中國外交部，有所晤商。

民盟違法活動
京警總機關發表實據

【中央社南京廿八日電】中央社記者頃訪問京警總機關，承提示有關民盟之資料及證據多種，茲參考此等資料及證件摘要，敘述民盟勾結共匪參加叛亂經過及事實於次：（下接二版左角）

我政府正草擬 中菲商業條約

【合衆社馬尼剌廿八日電】中國駐菲公使陳質平稱：中國政府正在草擬中菲商業條約，不久可提至馬尼剌討論。渠指出中國希望能以紡織品，工業成品，機械與桐油等交換菲律賓之米，糖與其他食糧及大麻烟草等。

月裡嫦娥牌
油墨
石印 鉛印 膠版 銅版
及各種印刷用各色油墨
永和實業公司油墨部出品
地址東京路二六號
電話六〇四〇九

標準
中國大新煙公司出品

大光明戲院隔壁
電話三〇二一四
福利公司
請到本公司保証滿意
買最高貴
布疋 綢緞 呢絨 絨線
本公司營業時間
上午九時卅分至下午六時
星期日休假
向歐美廠商直接採辦
供全國仕女任意選購
向以高貴稱譽

囍
謹詹於國曆十月三十日為長男正與丁漢璇小姐
長女漢璇與黃正博士
舉行結婚典禮敬備菲酌恭請
諸親友
闔第光臨
黃自雄
丁名全 鞠躬
席設：陝西南路四三九號逸園
時間：下午四時迎賓五時行禮六時入席

增進闔府健康
人人宜飲
健母

健母具有巧克力香味，富含維他命，鑛質鹽，及蛋白質。日飲二杯，強身增力。
各大藥房洋雜貨店均有出售

大東書局
新兒童基本文庫
▲是現代兒童的精神食糧·家庭和學校必備▼
全部二百冊定價八十五萬七千五
再版 特價十六萬 預約
月底截止，只剩三天
定購必須從速
今日購買便宜三成 外埠郵匯

烈兒鑒 學校事毫無問題或另謀就學均可父母焦急不安請從速返家一切多可解決 安堯告

紅金
烟味和醇
滿口生香
品質始終如一

中國
福新煙公司出品

專論

成立上海聯合電力公司之商榷

趙曾玨

戰前上海因政治區域之不統一，形成六個電力公司，各自為政；其營業區域，亦分為六，上海電力公司為舊公共租界，法商電車電燈公司為舊法租界，滬西電力公司為舊越界築路區域，閘北水電公司為閘北區，華商電氣公司為滬南區，浦東電氣公司為浦東區。在這六個區域之中，市民享受頗不一致，甚至於電費也不一樣。而尤其重要者，由於公司規模大小不一，成本不同，而電費也高低不一。工廠的發展，原因不一，而電費的高下，亦其要原因之一，數十年來電費的差別，遂使目前全市工廠的分佈，並不能盡如理想。戰後市政統一，市民時常要問，為甚麼負同樣的納稅義務，而不能有同樣的享受？因此歸納到兩個問題：㈠是不是一定要把各公司合併才能解決這一問題？㈡是否可在尊重各公司營業權的原則下，使市民能同樣享受低廉的電費？經過我們兩年來的審度全局，認為用第二個方式來解決，更切實際而有效。

八一三滬戰爆發之初，本市各廠的發電量，計上海電力公司有一八三．五○○瓩，閘北水電公司有三六．○○○瓩，華商電氣公司有二○．○○○瓩，浦東電氣公司有六○○瓩，法商電車電燈公司有二八．三二○瓩共計全市有二六八．四二○瓩。廿六年四月售電度數共計一一一．六八六．三九九度；抗戰時期，經過了敵人的摧殘，搬走和損毀，到了接收的時候，全市發電量僅剩了一四九．三三○瓩，三十四年十月售電度數僅一三．一五四．九九六度。換言之，發電量祇有戰前的百分之五十五，售電量祇有戰前的百分之十一．八。經市政當局的督率，各方努力擴充設備的結果，到目前為止各廠發電量，現已勉力增至一八六．七五○瓩，而售電度數，本年八月份已至八七．六八○．二三○度，即發電已達戰前百分之七十一，售電度數，已達戰前之百分之七十九，用電度數的增加量，已較發電的增加量為高，各個發電機，已用到超過所應負担之限度，因為負荷過重，機件日益銷蝕，現在發電效能，有日漸低下之勢。現應注意者，在需求方面，本市人口已較戰前增加百分之五十，電燈用電，理應比例增加，工廠對電的需要，好比一個人大病之後，急需大量的補品，以恢復原氣，不容長此蠻息。目前需要接電而未得者，估計六萬瓩，其已經接電而常遭停電不能正常使用者亦不在少數，此種情形，如果長此繼續，國家生產，決無復蘇之望。然各公司方面，可謂已經盡其最大之努力，智窮力竭，在目前經濟狀況之下，資本籌措，已極端困難，即使籌得之後，國家亦無力供給如許外匯，而國外定貨，亦非三四年之後不能交貨。

對於本市最近數年內電力之需要，去年曾有兩個不同的估計，一個比較寬一些，估計民國四十年冬季，全市約四一二．○○○瓩，一個比較緊一些，估計民國四十年冬季，約需三六五．一○○瓩。不過比較緊的估計，估計本年冬季的需要量是一九六．○○○瓩，事實上是超過了，所以根據寬一些的估計，也不為過。大概明年度的需要量，總在廿五萬瓩至廿六萬瓩之間。但是明年度供電的能力怎樣呢？照最樂觀的估計，除了上述已有的一九一．一九○瓩外，上海六家電力公司可增二一三．九九○瓩，仍不足應付需要，而最近三五年內要想再添新機的希望是很少了，以後幾年中，即使把備機完全開用，也不足應付需要，恐仍不免有分區停電的情形。

因此，在這種情形之下，如何籌措這筆外匯資金來添置機件以解決本市電荒？如何使電價低廉？如何使各廠的電價得以接近？如何使各公司發電機儘量利用，有無相通，而同時不妨礙各公司現有的營業權？於是乃有成立聯合電力公司的主張。

第一，聯合電力發電成本，可以較個別電廠發電成本低廉，其原因有四：㈠各公司這一家需要幾千瓩那一家需要一兩萬瓩，分別購買小的發電機，不如共同購買一具大的發電機來得便宜；而且發電機的容量是以整數計的，各公司的需要量不一定是整數，如果共同購買，祗要一具發電機就夠了。不必要的成本可以減少；就是間接減輕電費。㈡機器容量大的發電機，每一度所耗的燃料，比小機器為少，發電成本也可減低，同時各公司分別發電和共同發電，在人工方面，也可以節省不少。㈢在正常的情形下，每個電廠應該把其最大的發電機作為備機，以使在其他各機發生障礙時開用，如此供電，方不致停頓，倘使有五個公司發電，就應該有五只備機，如果集中發電機要一只備機就夠了，如此則不生產之投資，得以減至最低限度，㈣以上海現在就有大小不同的三十餘具，各機製造年份和使用年份不一，發電效力也不一致，倘能集中發電，除非負荷最高時必須將全部機器開用外，在平常負荷較低時，即可統籌支配，把效率低的停用，使開用效率較高者，以供給基本電能，發電成本，又可降低。

第二，成立聯合電力公司，是準備在最近五年解決本市電荒的一條出路，初步計劃，準備發電十萬瓩，並準備在十五年內擴充至五十萬瓩。目前機器設備完全各工廠，因為電力沒有而停工者，估計約需電六萬瓩，這一部份電荒解決以後，立刻可以開工，可以容納失業工人九萬人。這六萬瓩的發電機，每日開二十小時，如果用於麵粉廠，每包麵粉需電三度，則得每月可出麵粉一千二百萬包，以現在麵粉價每包念二萬元計，即每月的生產價值為國幣二萬六千四百億，合美金約四千七百餘萬元。如以其他日用品如紗布等製造，亦可得同樣價值，上述數值倘以目前急待需用之六萬瓩電力計算，倘使五年內能把聯合電力公司的十萬瓩完全利用，則每年加工生產價值為三億八千萬美元，可容納失業工人十五萬人。在現在生產停滯，失業眾多的時候，這個生產數字，實在有裨於整個國家經濟。

至於聯合電力公司所需的資金，可以分為兩部份，一部份是購買機器和國外材料的外匯，一部份是國內材料費用和人工的國幣。依初步十萬瓩發電機和一條八十幾公里的高壓輸電綫路計算，外匯部份約需美金一千四百萬元，國幣部份，現在幣值不穩定，很難定確實數字，大約相當於美金八九百萬元之國幣。

最困難的問題，是資金的籌措。國內情形，公用事業的利息很低而其他商業的利息過高，很少肯來投資。國外情形，外人不願在目前情形下貿然來我國投資，這是現階段的事實。現在國幣部份已由各電力公司及銀行願意承受最大部份，並可能招募一部份商股，以吸收遊資。國外部份，不得不出之於借款。還有一個問題，這聯合電力公司是一個中國公司，資本單位須用國幣。外人資本（包括本市幾個外商電力公司的股本）不希望超過總額半數以上，倘使外幣資金部份用投資方式取來，資本將有外幣，則外股太多，倘使用借款方式，這問題就可解決。

聯合電力公司的利害，既如上述，本來這公司的成立不過為現有各公司的發電樞紐作一個聯合的發電所而已，在理論上似可不需要任何合約，不過要明確規定不妨碍現有各電力公司自己發電的權利，而促使這聯合發電廠限期完成，以解決本市的電荒，規定投資的合法利潤，資成公司須採用現代的新設備和新方法，使本市能普遍享受廉價的電費，而同時保障投資的利益，使得容易吸收資金，並可向國外進行借款，而得分期歸還借款，在事實上不得不有合約的保障。也是政府提倡利用外資的應有的表示。但最主要的焦點，在吾們能「利用外資」，「不為外資所利用」。

此項合約的精神在公司方面：第一在依照中國法律組織中國公司，遵守中國一切法規。所以合約以中文作正本，英文譯本作為附件。第二，公司應盡最大之努力，以求最初之五年內裝置至少十萬瓩之發電設備。以後視事實需要經政府核准後陸續擴充。第三，公司應依照現代方法，供給並維持新式及上等服務。在政府方面：第一，保證公司在開始服務第一周年內純利百分之十；第二周年內及以後各周年百分之十二。第二，給予三十年之服務年限，此係照吾國民營公用事業監督條例規定之服務年限標準。第三，政府保證公司得以取得還債及利息與機料之外匯及進口許可證。此外雙方如對於合約有異議或爭執時，應提交三公斷人，以求解決。如公斷人之意見不一致時，由仲裁人之人選決定之。如二公斷人未同意於仲裁人之人選時，則授權與國際法院院長，由彼指定一仲裁人。

最後一點，上次參議會時曾引起劇烈之辯論，㈠我們要問仲裁是否好的方法？此點王寵惠先生曾向作者說明仲裁方法，除依據法律外，且講理講情，係一現代進步的方法，英美正竭力提倡。㈡我們要問聯合電力公司合約需否以仲裁解決合約的異議或雙方的爭執？此屬我們認為有需要，因為聯合電力公司將來所可能發生的，不但是法律問題，可能是技術問題，或估價問題。就那一種問題的發生，請那一種人仲裁。㈢我們要問需否國際法院院長，以個人地位，指定最後仲裁的人？照以上所述聯合電力公司的發電成本，需要向國外借款，然後可以完成。他雖是一個中國公司，但須利用一部份國際的款項。因所需有此建議，我們如不願意接受國際法院院長的指定，使應想另一個超然的指定，然後不致妨碍將來國外借款的進行和整個合約的商訂完成。

（圖上）張院長在台省光復節紀念會中致辭（下）台各界歡迎張院長盛況（楊育攝）

平渝行轅當局 取締違法盟員

聲明脫盟者准予自新

【本報北平廿八日電】北平行轅當局稱：如發現民盟人員有違法行動，當依法取締。但平警備部稱：截至今日，尚未奉到關於此事之特別指令。

【中央社重慶廿八日電】渝行轅[illegible]主任[illegible]，頃發表：㈠本轅對轄區內民盟之一切團體組織，一律認為非法團體，希其立即自動解散。㈡民盟份子中其從未作任何違法活動者，本轅不咎既往，但須立即脫盟。㈢民盟內陰謀份子聲明即日起停止非法活動，其改過自新者本轅仍一律保護。㈣所有一切民盟份子及與民盟有關之社團組織，應即與民盟脫離關係，其方式為自行登報聲明，或依規定向治安機關辦理登記手續，其不願公開姓名及名稱者，可用書面送達治安機關辦理。㈤所有民盟份子及與民盟有關之團體組織，統限於十一月底前辦竣聲明手續。

【中央社南京廿八日電】記者頃自首都治安機關得悉，民盟份子依規定[illegible]，其南京市區者由首都[illegible]或當地[illegible]。

滬市中共辦事處 由警局予以接管

【本報訊】本市馬思南路中共辦事處，自民盟代表[illegible]，昨日由警局派人接管，[illegible]。

採取行動。

勞資糾紛處理辦法

（上接一版）

㈠動員戡亂期間，凡工礦交通公用事業發達之地區，以安定生產秩序，均得呈准設置該地區勞資評斷委員會，隸屬於市縣政府。㈡勞資評斷委員會職權如左：一．關於工人待遇調整事項，二．關於勞資糾紛之緊急處理事項，三．關於交通公用事業及公營事業勞工糾紛之處理事項。㈢勞資評斷委員會設委員九人至十五人，由縣市政府就當地社會、經濟、治安、糧食、衛生、行政主管人員，及參議會，商會，總工會暨重要同業公會，產業職業工會及其他有關機關負責人，分別聘派充任之；以社會行政主管人員為主委，綜理會務，並得互推三人為常委，處理日常會務，主委於勞資發生糾紛時，得指定有關之同業公會及產業職業工會負責人充任臨時委員。㈣勞資評斷委員會因事實之需要，隨時開會，開會時遇有必要時，臨時通知有關之勞資雙方，派代表列席。㈥廠主或工人在未經勞資評斷委員會評斷以前，不得因任何勞資爭議，停止關廠或罷工怠工。㈦勞資評斷委員會之裁決，任何一方有不服從時，主管機關得強制執行，其情節重大者，並得依照妨害國家總動員懲罰暫行條例懲罰。

主席電賀 捷土國慶

【中央社南京廿八日電】外交界悉：廿八日為捷克國慶，廿九日為土耳其國慶，蔣主席特馳電兩國元首致賀。又捷克大使李立克廿八日晚舉行雞尾酒會，招待我政府首長及外交團，同申慶祝。

我與暹羅商妥 購米新協定

運米二萬噸將運華

【中央社曼谷廿八日電】可靠方面息：數日前暹總理與我駐暹大使李鐵錚曾舉行會談，並已成立購米新協定，預料不久將有運米二萬噸運華，其中半數將為上等米，其餘品質不等。

粵南路匪潰散 海面交通無阻

【本報廣州廿八日電】粵省南路匪集之大幫股匪，自粵桂南區剿匪總指揮抵湛江部署後，海陸軍配合進擊，已大部潰散，粵南海面亦已暢通無阻。

【聯合社廣州廿七日電】廣州東郊土匪猖獗，為防範起見，村中父老對其子弟之行為將負責任。匪徒最近曾綁架中山大學師生各一名，案得現款放還。教師之贖價為港幣五千元，學生之贖價則為法幣三百萬元，作為扣留廿二日之「膳宿費」。某村頭目一名，已於廿四日晨被警察捨獲，其妻及手下三匪被捕。各報載河匪洗刼內河輪船之消息，其出沒地點大抵在西江及東江。

李濟琛化裝抵瓊 當局正在搜捕中

【本報海口廿五日航訊】傳李濟琛已由港化裝抵瓊，與匪馮白駒會面，當局正搜捕中。又傳李近據在瓊南組「中國民主聯軍」，自任總司令，以馮白駒任第一軍長。蔡廷鍇聞亦潛抵瓊南化縣山崗村，謀據該地匪為三萬。

各地綏靖區內 婉謝外人游覽

浙省府接警總署電示

【本報杭州廿八日電】浙省府頃接警察總署電示：戡亂期間，各地警察機關，遇有外人請求前往綏靖區遊覽者，均應婉言勸阻。又暹人來華無須簽證，憑護照即可入境。

閩省府飭所屬 加緊動員戡亂

【本報福州廿八日電】閩省當局為肅清境內散匪，特令飭所屬，加緊動員戡亂，健全保甲自衛組織，實施聯營屯田，改善士兵生活，進而增進軍民合作，並加緊剿匪宣傳，喚起民眾保鄉保家意識。以達到民不為匪之治本目的。

陝省慰勞團 飛延安勞軍

【中央社西安廿八日電】陝省及西安市國軍慰勞第一團，由祝主席夫人劉富女士率領，今上午十時專機飛延安勞軍，午刻舉行慰勞式，除贈「戡亂建國」錦旗外，並贈慰勞金一億五千萬元，國軍代表王超凡領謝，該團於下午六時原機歸來。

中航機被匪擊落 報務員安然脫險

【本報訊】中航前日在榆林附近被共匪擊落之貨機一架，昨該公司已接獲西安辦事處報告證實。該機係二十七日上午九時四十八分自西安飛出，十二時○五分抵榆林附近上空，在降落時突遭槍擊，致告墜毀，時為十二時零五分。至機上之正機師趙際唐已受傷殉難，副機師闞賓陞下落不明，隨機報務員馬子和則幸告脫險，已安抵榆林。該公司決於今日派員乘專機赴西安，就近作詳細之調查，並營救出險人員，處理善後。

世界女青年會 擴大會議開幕

部份代表已離杭返國

【本報杭州廿八日電】中華基督教女青年會全國協會主持之世界女青年會代表大會之擴大會議，今日在杭揭幕，其目的為使中國各地之女青年會工作者，與西方各國之女青年會工作者，有接觸之機會，出席中外代表一百七十餘人，美，英，加，印，菲，印尼各國均來賀致賀，下午分三組討論基督徒的生活訓練，通過女青年會傳佈福音及女青年會之責任，定明日閉幕。部份代表已離杭返國。

司法行政會議 下月五日舉行

【本報南京廿八日電】首次全國司法行政檢討會議，定下月五日在京舉行，屆時司法行政部部長．次長．司長．參事，各省高院院長．首席檢察官．京滬地院院長．監獄典獄長等咸將參加，並將就司法制度，監所管理，訴訟程序等有所檢討。至今日為止，報到者已有廿餘人，收到提案亦有八十餘件。

浙定期開行政會

【本報杭州廿八日電】浙本年度全省行政會議，業經省府會議決定，於十一月廿八日舉行。

故都大火 汽爐炊飯肇禍 澡堂浴客虛驚

【本報北平廿八日電】平東城中心之八面槽附近，廿八日下午五時十分，突發大火，全市消防隊皆出動灌救，何思源並親至火場視察，至六時廿分大火漸熄，結果燬房七十七間，平市最大澡塘清華園適與起火房屋鄰近，起火後浴客誤為澡塘失火，有僅披浴衣赤裸逃至街心者。起火處為錫拉胡同南口十九號大樓，名華北牙科診療所，實際為一公寓，有住客空軍通訊員五名，因用汽爐炊飯，燃燒電綫，遂致起火。

皖參會電糧部 請改定軍糧價

【本報合肥廿八日電】皖省參會對糧部以每石八萬元，價購軍糧八十萬石一事，已電請改善購價。又糧食部汪司長君良來皖，業經與李品仙主席洽妥解撥中央田賦糧數，汪定明日返京。聞皖省因劉匪竄擾，本年賦收全部約一三五萬石，應解中央者三成。

胡適返抵平

關待遇優於公務員說

【本報北平廿八日電】胡適今下午四時乘霸王號機返抵平，因起飛前檢查飛機小有故障，故稍晚。胡氏返家後答記者問，對於外傳京滬區對選出之中研院院士候選人有不滿，渠謂無所聞，但不能盡滿人意，亦意中事，若干有成就學者，因無學位或學術團體介紹，而未提名，實無可如何，入選之候選人，多數為合於學術成就條件，其次始為主持學術機關五年以上著有成就者，原定評議員五人聯署亦可提名候選人，為免包辦之嫌，此點未予採用。對行政院會計員與人前說明教授待遇稍較公務員為優一點，胡氏稱「十月份我的薪水恐亦不足銀行二個練習生之數」，當局對此抑未注意，胡氏承認北大負債八十億，希教部能於最近政院追加之預算中，得到相當數目之一份。

陝考核糧政成績

【本報西安廿八日電】陝省田糧征實征借，自七月一日開始，迄今三月，已屆考核滿期之日，省田糧處刻正將各縣征實征借成績核算中，各縣糧政工作之優劣及其應得獎懲，不日即可發表。

聯總署長魯克斯 傳與我成立協定

【路透社南京廿八日電】可靠方面息：聯總署長魯克斯近來華時，已與中國政府成立將聯總物資運往華北及中共區之協定。該協定已呈華盛頓聯總中央委員會批准，現儲上海擬運華北之聯總物資五十萬噸，得協定批准後，即可啓運。

行總聯總結束後 決設善後審核會

行總下月裁員三分之一

【本市訊】行總與聯總結束後，已決定成立善後事業審核委員會，由外籍代表五人，及其他有關善後事業專門人員五人參加主理。聞政府方面代表可能為王雲五等，美方代表可能為現任聯總駐華委員會美國代表甘格德，即可於最近期內決定。聯總一部分技術人員亦將留華服務。行總之結束工作，已加緊進行中，預計下月裁員三分之一（總署現有工作人員四百餘人），十二月底將全部遣散。倫敦辦事處則於十二月底與行總同時結束。

【本報杭州廿八日電】行總浙署於本月底完全結束，各項業務公文委託省府辦理。

時人行蹤

▲本市訊 國府副主席孫科，財政部次長徐柏園，廿八日晚十一時夜快車由滬返京。▲本市訊 政委彭學沛廿八日晚乘車返京，不日將赴江西考察工礦事業。▲本報徐州電 二十五師師長黃百韜，五十八師師長孫良誠，廿七日分別自防地來徐述職。▲杭州電 胡文虎廿八日午後乘西湖號專車離杭赴滬，即將飛港。

要聞簡報

▲曼谷電 我政府褒揚暹海軍中將桑萬與海軍上尉嘉立特等所贈勛章，已於廿四日由我武官送交暹國防部。▲蘇州電 蘇州城防部廿八日起開始冬防。▲北平電 前長春美總領事克習伯已於廿六日抵此，即將出任北平總領事。▲成都電 英地質學家史邁田、姚達維兩氏，應聘來川考查石油藏量，月中沿成渝路赴榮昌路孔鄉等地勘察，發現石油儲量甚豐，一行即將轉赴川北江油廣元等地考查。▲天津電 華北與東北各地第二批蘇僑七三八人，一俟蘇輪「史摩尼」號月底自海參威來此，即將啓程回國。▲本報衡陽電 湘桂路積極修復，衡陽至洪橋段已完成鋪軌工作，由金北上已過冷水灘，中僅數十公里，即可銜接。

民盟違法活動眞相

（上接一版）自民國三十年至今，民主同盟由政治運動之組織，演變為陰謀暴行之團體，其演變過程可分由兩方面言之：由其構成份子觀之，同盟有三度之演變，民國三十年民主政團同盟宣告成立，參加者有中國青年黨國家社會黨，第三黨，救國會，村治派，職教社，東北救亡同志會等，原為各種派系聯盟之性質，至三十三年改組為民主同盟，而組織漸趨周密，此為其第一度之演變。三十四年共匪策動民盟中親共份子，打擊中國青年黨，於是中國青年黨退盟，而親共份子在民盟中更有操縱之能力，此為其第二度之演變。三十五年國社黨與民主憲政黨合併，成立民主社會黨，不久即決定參加國民大會，民盟乃開除其盟籍，而民主同盟所餘者，皆為親共份子及偽裝之共匪，此為其第三度之演變。至此，而民主同盟遂成為共匪陰謀暴動之支流，無論在言論上或在行動上，皆與共匪完全趨於一致。

政治上三度演變

由其政治活動而言，民主同盟亦有三度之演變，民主政團同盟，原以政府與共黨之間第三者為號召，至改組為民主同盟以後，雖在形式上仍標榜其第三者之立場，而在實質上，已漸受共匪之操縱，而趨向於「非中立」的態度，此為其第一度之演變。在政治協商會議中及會議後，民主同盟之一切主張，皆追隨共黨，亦步亦趨，不獨為一般社會所齒冷，亦且為其團體中特有獨立自主精神者所不滿，遂引致民盟本身之分裂，此為其第二度之演變。至國民大會開會後民主同盟反對國民大會，否認中華民國憲法，而其在各地參加共匪全面叛變的言行，乃完全暴露無遺，此為其第三度之演變。及政府頒布動員戡亂令，民盟乃一面以全力發展共匪之地下間諜活動，一面發縱指示，以全力執行共匪破壞總動員之策略。

共黨匪徒政治策略之一，為轉化合法為非法四年來民主同盟實為共匪此一策略之犧牲，亦即為共匪此一策略之犧牲品。在民盟中為共匪執行其策略者，為章伯鈞，沈鈞儒及羅隆基等，彼等出現於民盟之上層，而其各地支部皆以偽裝之共匪份子為幹部，表裏相應，始終一貫，鳩合政治上游離份子，故擴操縱，以同趨於共匪陰謀暴動之道路，比及和平合法之政黨，如中國青年黨，民主社會黨，相率退盟，則民主同盟乃成為共匪全面叛亂運動之一環。其各地總支部已顯示其本來面目，祇留其總部之少數人於京滬，作掩護而已。

依附共匪的經過

（甲）民盟依附共匪之經過：一，政協會議以前，民主政團同盟初期，共黨僅從旁對親共份子予以支援，卅三年沈鈞儒，章伯鈞二人與周恩來商洽，徵詢中共可否加盟？周表示，對該盟極端同情，但加盟事，須待延安之決定，延安共匪總部決定從旁贊助之策略，而政團同盟中有力之政派，亦頗忌中共參加後所生之不良影響，不願中共參加。嗣後中共為達到完全控制該同盟計，策動章伯鈞及張申府等，要求改組政團同盟為民主同盟，以便匪共份子以個人身份滲入，從生共匪作用，進而操縱其組織，並以打擊青年黨在民盟中之地位為主要策略，使民主同盟傾向中共，而消滅其中立之性質。比及民盟于卅四年十月一日召開臨時全國代表大會打擊青年黨之策略成功，中共即與民盟開始談判合作條件。同年十月十九日，民盟由郭乾民代表，與中共代表王若飛，徐冰二人會談，決定交換情報及資料辦法，規定嗣後收得各地情報及資料，一律抄送一份至新華日報資料室，同時新華日報資料室每週亦以國際問題，國內問題等資料，供給民盟機關刊物民主週刊社，民盟之特殊文件及軍要宣傳品，由新華日報發行承印。至十一月初，中共通過章伯鈞，張申府兩人，再與民盟作進一步勾結，談判結果，雙方簽訂合作協定如下：

雙方簽合作協定

「中國共產黨與中國民主同盟為推翻國民黨一黨專政，實現民主政治之新中國，得共同攜手奮鬥，對中共解放區之政治，軍事，外交，經濟各設施，盟當予以支持，並擴大其影響」。雙方同意遵守以下各條約定：

1雙方不得單獨對國民黨妥協合作，如有談判，得互相通知，並取得雙方同意後，始與國民黨成立協議。

2嗣後無論任何會議，凡中國共產黨有所主張而不違背民盟原則者，民主同盟有支持之義務。

3民主同盟各份子不受共產黨主張上任何拘束，惟遇有與共產黨主張完全相左者，可不公開發表。

4民主同盟在解放區可設立支部，共黨承認協助，並與共產黨地方黨部交換情報。

此外並商定中共對民盟增加每月之補助費數額（按三十四年九月商定，宣傳補助費為每月二十萬元）。是項協定訂立後，民主同盟事實上已完全成為中共之工具。章伯鈞．沈鈞儒．周新民等因而得以把持民盟實權。

二，政協會議以後：民國三十五年一月政治協商會議開會，民盟在政治協商會議中及會後，對各種問題之主張與行動，均與中共採取一致之態度。茲就各項問題，分述民盟之活動如左：

㈠東北問題在本質上為一外交問題，即中國政府依據中蘇條約接收東北主權之問題，但中共則意圖轉化此一問題為內政問題，主張由政治協商會議予以協商，以掩蔽其外交問題之本質，而阻撓政府接收主權之處置。

民盟對東北態度

三十五年二月，張瀾以民主同盟主席身份，向馬歇爾特使致送備忘錄，聲明民盟對東北問題之態度，與中共一致。內容要點如次：

1民主同盟贊成美國務卿之聲明，東北為中國人之東北，其領土主權不容割裂。

2民主同盟同意共產黨對東北所提解決方法，即東北應行自治，一切既成武力及政權，國民政府應予承認。

3民主同盟主張應再召集政治協商會議，並約請東北有權威人士參加，以解決東北整個問題。

4民主同盟對美國之關心東北問題，甚表感激，惟不主張美國與蘇聯談判東北問題，因中蘇已有友好條約，依照條約談判，即可順利解決。

共時共匪派遣部隊潛入東北，並就地組織武力，攻佔應由政府軍隊接收及已經政府軍隊接收之各地。民盟歡欣鼓舞為共匪作強烈之宣傳，並派人前往東北，參加其政治活動。（未完）

先施公司

特別大減售

三樓出售

雜皮英底男皮鞋 每雙三十五萬至六十五萬元

紋皮英底男皮鞋 每雙三十五萬至八十五萬元

特別減售

舖面出售

條子棉毛童內衫 每件四萬五千

女裝新式紗外套 每件十一萬元

特價出售

各部貨品大傾銷

雙妹老牌 雪花膏

閨中婦女不知愁 賴有雪花在翠樓 日日晨妝慣敷抹 婀娜嬌好貌溫柔

中國廣生行出品

婦女愛美本自天然故愛護其貌小心翼翼惟恐有損並藉化粧品之力以保護而補助之中國廣生行雙妹老牌雪花膏為化粧中之唯一美容品如備置閨中則婦女有恃無恐寄語有丈夫之責者請速備之歸貽細君則伉儷間之愛情當有增進一步矣

要求真正經濟 請用老牌燈泡

奇異安迪生老牌

奇異安迪生電器公司 營業部 四川路一一○號 電話一七二五七

光亮省電★經久耐用

團體分紅儲蓄

每戶十萬元

之機會

甲種 壹仟萬元 六個月有得六次紅利

乙種 伍仟萬元 三個月有得一次紅利

後日截止

收儲

本局收儲處及代理收儲處

中央儲蓄會 儲蓄處 信託處 金陵路辦事處 虹口辦事處 中國農民銀行 郵政儲金匯業局 中央合作金庫 上海市銀行 江蘇省銀行 中國國貨銀行 中國通商銀行 中國實業銀行 浙江興業銀行 上海商業儲蓄銀行 新華信託儲蓄銀行 金城銀行 鹽業銀行 國華銀行 中國墾業銀行 中匯銀行 中孚銀行

中央信託局

地址：上海天津路二號 電話：一七二四九號

上海鋼筆公司

政府註冊 鋼筆專家

派克51型金筆

愛弗釋，華脫門，犀飛利，各種名貴金筆，活動鉛筆。

花色最多，定價最低，忠實服務，歡迎參觀

●同業批發，特別克己●

立單保用電刻免費

河南中路一五一號（泗涇路口）

電話 九六○六二 二二四四二

聯合國討論朝鮮問題 美代表申明立場

主張明春三月底前普選 臨時政府成立後美蘇軍始可撤退

〔本報訊〕紐約廿八日廣播：成功湖訊，今日美代表杜勒斯在聯大政治委員會中提出決議案，主張聯合國應設法使朝鮮至遲於明春三月三十一日前舉行普選，並設置聯合國委員會監督選舉。一俟朝鮮政府成立安全軍隊後，美蘇軍隊即可撤退，此項撤退工作，亦應在聯合國委員會監督下進行。杜氏認爲美國建議如能澈底實行，對於朝鮮三千萬人民當有裨益。渠反對蘇聯先前所提建議，即不待朝鮮政府成立，美蘇軍隊運行撤退之辦法，稱之爲不切實際，結果決不能造成朝鮮之統一云。

〔合衆社成功湖廿八日電〕美代表杜勒斯準備在聯合國政委會中提出五個月內在朝鮮舉行選舉成立臨時政府之詳細計劃，要點爲：㈠聯合國請求美蘇兩佔領區在三月卅一日分別舉行選舉，成立臨時國民政府。㈡設立聯合國委員會監察投票；㈢朝鮮成立國防軍後，佔領軍儘速完全撤退；㈣必要時由聯合國協助撤退軍隊與組織朝鮮立法之討論。杜氏並主張韓國放棄普遍選舉，由北韓南韓分別投票，其解釋將爲由於兩地各有其不同之選舉程序，分別投票可以較速且有效力，而依選舉結果，成立中央制憲會議。杜氏在此點上將稱，兩區之選舉方式，「從美國理想之觀點上說，均不能令人全部滿意。」

朝鮮政治領袖李承晚之代表殷露意女士，自稱爲「韓國駐聯合國代表」，殷女士贊成美國對韓提案，惟希望聯合國設立一監視機構，賦有較美國所主張者更廣泛之權力。殷女士提出一三點程序：㈠在聯合國通過對韓決議後九十日內，應舉行大選，成立全國議會。㈡大選後十五日，代表應在韓京集會，選舉臨時政府，總統，內閣及必要之機構。㈢其後九十日中，美蘇佔領軍逐步撤退。同時美官員再度聲明殷女士「無合法地位出任朝鮮之代表，渠僅代表李承晚。」

法內閣地位增強

三政府黨緊密合作 賴瑪迪籲請全國團結勉渡難關

〔路透社巴黎廿八日電〕法國政局之最近發展，乃社會黨及人民共和黨之發表共同聲明，表示將與急進黨之左翼分子覓取更密切合作，以反對戴高樂派人及共黨，此一宣言係於今日之三黨代表召開會議後發表。

〔本報訊〕倫敦廿八日廣播：巴黎訊，今日法國民議會開會，情緒緊張，爲法國歷史上所僅見。賴瑪迪總理發表動人演說，爲現內閣辯護，俾不致因戴高樂派之崛起與共黨之罷工行動而聯合政府壽終正寢。渠認爲抑平物價必須澈底實行，故反對不斷提高工資，法國刻正經過極困難之時期，各黨派務須和衷共濟，藉度難關。渠要求議會對現政府投信任票，當時會場中發生騷動，共黨與同情戴高樂派均有所指摘，但對共黨之責難，措詞尤爲嚴厲。

〔路透社巴黎廿八日電〕賴瑪迪之新內閣今日第一次出席國民議會，此一社會黨人民共和黨及急進黨之內閣，曾於今晨閉會準備議會中之辯論。賴瑪迪總理經社會黨及人民共和黨共同表示不與共黨及戴高樂合作後，地位業已增強。政界人士相信，賴瑪迪若要求議會給予信任票，可望獲得多數支持。此間人士認社會黨與人民共和黨之聯合宣言，意在防止內閣危機而給予戴高樂以擊政之機會。聞社會黨會請人民共和黨助其阻止「凱撒主義」之趨勢。

明日投信任票 可獲多數支持

〔路透社巴黎廿八日電〕今日復會之法國國民議會，料不致批准戴高樂昨日所提解散議會舉行新選舉之要求，議會定星期四表決對賴瑪迪政府之信任票，預料在市選舉中慘敗之人民共和黨，可望隨社會黨而投信任票，共黨至多僅棄權，決不致投反對票，故賴瑪迪之信任票殆無問題。

法國罷工潮 有再起可能

〔路透社巴黎廿七日電〕巴黎政界人士預料戴高樂之要求立即解散國民議會並舉行新選舉，將促成共黨在工業界發動攻勢，鐵路職工會，及具有會員二百萬人之公務員協會，均定於廿七日開會，可能決定罷工，因此使全國鐵路交通及政府機關之工作全部陷於停頓。

勃魯姆夫人逝世

〔本報訊〕倫敦廿八日廣播：法前總統勃魯姆之夫人今日逝世，享年六十有九。

英副揆堅決表示 議會法必須修改

〔路透社倫敦廿七日電〕副首相兼樞密大臣莫理遜在選區內發表演說，謂申工黨政府決不使上議院得遲延其延擱立法案之權力，以破壞政府之立法計劃。渠力言議會法若不予修正，則下議院及工黨議員所佔之多數，將受上議院之操縱，卒至引起真正的憲政大危機。

義外長抵倫敦 與貝文會談

〔路透社倫敦廿八日電〕義外長史稱賽布抵倫敦後，今晨訪晤貝文，討論主題有義和約可能的修改及義前屬領之未來等。此外義國之經濟地位及蘇聯接收義艦等問題，亦均談及。

駐緬英軍 明年二月底撤盡

〔路透社仰光廿七日電〕緬總理德欽努今日稱：末批駐緬英軍至遲於明年二月底將撤出緬甸。英軍開始撤退，已有數月，惟須未便將在緬英軍確數宣布。

波農黨改組 逃亡領袖抵瑞京

〔本報訊〕倫敦廿八日廣播：華沙訊，自米柯拉傑克出亡後，波蘭農民黨最高委員會今日召開會議，決定由該黨左翼領袖文西克領導，於十一月卅日舉行澈底改組，開始推行支持政府之政策。按文氏一度曾任教育部長。〔合衆社華盛頓廿七日電〕美國務部發言人頃稱：波農民黨領袖米柯拉傑克，將被允准入美境託庇，若渠提出此項要求。

邱吉爾四度嘗試倒閣 提不信任政府案

保守黨修改英王演說案被否決

〔本報訊〕倫敦廿八日廣播：英前首相邱吉爾今日作企圖推翻工黨政府之第四次嘗試，要求對政府投不信任票。渠在下院發表演說稱：工黨之重要工業社會主義化計劃業已失敗，而致英國在危急之秋更趨衰弱云云。

〔本報訊〕倫敦廿八日廣播：英前首相邱吉爾今日在下院中發表演說，對政府之無領導能力大施抨擊，艾德禮首相將於明日將各項辯論作一總結，然後投票表決。

〔本報訊〕倫敦廿八日廣播：星期一夜英下院議會開會，保守黨議員湯姆斯企圖修正英王演說，主張在該文稿中插入一句，即「對政府裁減軍隊問題未能提供確切計劃一點，表示遺憾」，結果以二百五十二票對一百十一票被否決。先是湯氏告下院稱：由於政府決定將海軍人員自戰時之八十六萬減至十四萬七千人，國內艦隊之實力將受嚴重影響。海相亞歷山大答稱：此項裁減，不致影響海軍實力，爲欲實現至明春三月將軍隊總額裁減至九十三萬七千人之計劃起見，海軍人員之大量減少，實屬難免。

魏德邁調任 美國防要職

〔中央社華盛頓廿七日電〕陸軍部今宣佈：魏德邁將軍已被任命爲計劃及軍令處處長之國防要職，以補諾斯達二級上將之遺缺。後者則改任爲高級參謀次長。按魏氏原爲駐巴爾的摩第二軍軍長，聞就任新職之期，當在下月。

確保世界和平 美應充實軍力

杜魯門等提出警告

〔合衆社華盛頓廿七日電〕杜魯門總統在美國海軍節發表談話稱：美國爲世界之領導國，其責任「不僅在建立一公正與合理之和平，且必須維持準備充份軍力，以確保和平。」海軍部長蘇列文提出警告稱：在對日作戰勝利至今之兩年中，美海軍人數銳減，今欲作平常之調動，已感困難。今日之世界上有敵視我國政府與我人生活方式之勢力存在，故我人必須有準備，在必要時隨時保衛我人之自由。海軍作戰部長尼米茲提出警告稱：如美國突然遭遇另一次戰爭，海軍部目前之力量，決不能應付其責任。

〔美國新聞處華盛頓廿七日電〕衆院兵役委員會之小組委員會等業已建議美國繼續向歐洲有需要之國家供給援助，而同時則維持美國之軍事力量。

貝文論對德政策

決不使德威脅世界安全 中央機構未成立應由法國負責

〔路透社倫敦廿七日電〕外相貝文在下院德國問題辯論中聲明英政府決繼續不使德國採取獨裁制或威脅世界安全。不論外長會議之成敗，英政府對德政策之領導原則，仍爲在德國建立憲政機構，繼續促進完善的制度，並建立足使德國人民有合理生活標準之經濟條件。

貝文於述及適用德國經濟統一原則之困難時稱：吾人亦不能完全歸咎蘇聯，法國對於鐵路及其他等中央機構，由於對法國之影響，表示深刻關切。法國原不會參加波茨坦會議，法國提出之保留，卒使中央機構至今未能成立。今德國之經濟統一尚未建立，蘇軍區之物資仍被提作賠償，工廠亦被搬走。今年七月間，吾人在巴黎發見諸強間之繼續難以協議，並鑒於德國及德境我佔領區所面臨之慘劇，因此余不得不採取任何步驟以使英佔領區得以自給。因此，美國提出與其佔領區合併之建議時，英政府即予接受。不料合併協定成立後，美國麥價飛漲上漲，自一元七角五分每一蒲式耳升達三元，於是原有之計算基礎完全失去效用，而吾人遂不能獲取適當之糧食，以維持配糧數量。吾人在莫斯科已會聲明，不能長使關於德國工業之水準不能成立協議，若他國不能協議，則英美將自行訂立標準。今外長會議召開在即，若該會議因吾人之堅持此一原則而失敗，當非吾人之過。

英美政府批准 魯爾煤礦方案

〔路透社倫敦廿七日電〕英外交部今夜宣布：英美政府業已批准兩國專家上月在華盛頓議定魯爾煤礦移交德人經營，而由英美合組之管制委員會予以監督之建議。又據權威方面息，英，美，法三國政府並已批准英，美，法代表在柏林舉行煤產談判後發表之公報。據英外部之聲明稱：英美極盼關於魯爾煤礦生產及經營之建議案，俟與法，比，荷，盧森堡交換意見畢，即能付諸施行。

美政府召集各界領袖．交換對援歐計劃意見

一部份援助將作爲贈予

〔合衆社華盛頓廿七日電〕國務卿馬歇爾與其他高級政府官員廿七日夜召集商界，勞工界，農業界等領袖舉行「一研究會」，討論援助外國計劃之意見。馬歇爾，商長哈里曼，農長安德生，及世界銀行主席麥克勞埃等在會中次第發表演說。傳該會透露：行政當局正在考慮要求國會賦予立法權，以恢復分派重要物資如鋼鐵等。

〔合衆社華盛頓廿七日電〕據悉：馬歇爾計劃第一年所需之六十億美元中，估計有三分之一以上不能算作借款，僅能作爲純粹之贈予。然政府當局正在計劃如何使是項贈予亦能獲得若干間接之報償，如多作建設性之復興計劃，使削減向美國之需要等。按參加巴黎經濟會議之十六歐洲國家估計，彼等在今後四年內，須自美國援取二百零四億美元，然美政府目前僅關切來年之六十億元。對馬歇爾計劃所需之款項如何支付，目前並無決定，甚至如何向國會提出，亦尚無決定，然政府與國會中大多以爲款項之來源，應爲：㈠由政府，私人，或國際銀行貸款，購置運輸與工業配備等；㈡原料與機械，（如農業機械）亦由貸款購置，該款將援藉進出口銀行貸予；㈢糧食與燃料爲復興基本亦最困難之項目，目前無政府或政府間之貸款組織能予支持，除美國國會通過贈予外，別無他法。

美援歐數額 審查後決予修改

〔美國新聞處華盛頓廿七日電〕據宣佈：商長哈里曼之十九人委員會現正研究對外援助與美國資源之關係，已決定對援歐之估計，將有若干修正。哈里曼視察團發表聲明如次：本委員會在最近數星期中曾審查各歐洲國家之請求，並會與來至華府之歐洲代表作長時間之談判。審查結果，本委員會認爲歐洲若干國家之請求，應予修正。其中若干應予增加，但在其他若干方面，則應依照美國是否備有所請求之物資而酌量減少。但截至目前爲止，本委員會未能確定四年計劃之範圍與數額。

美國會特會 將討論減稅案

〔合衆社波士頓廿七日電〕塔虎脫在記者招待會中宣稱：渠對馬歇爾計劃在十二月十九日前後必可「有所行動」，但國會在聖誕節前休會之說，毫無所悉。渠預料國會將延長以討論減稅，以及每年以四十至五十億美元援歐與減低國家支出等問題。

亞洲勞工會議 我當選副主席

〔聯合社新德里廿七日電〕國際勞工局亞洲區會議，今日在此間閉幕，參加者約二十國代表一百人。尼赫魯致歡迎詞，（見昨電）繼即選舉正副主席，印勞動部長雷姆當選主席，副主席三人爲中國政府代表包華國，新加坡廠商聯合會會長克里遜，及巴基斯坦勞工代表馬爾克。大會明日起將討論亞洲社會安全計劃及改進生活標準計劃。

日經濟安定本部 指責追加預算案

〔新亞社東京廿八日電〕日閣及社會黨近因追加預算案，新米價及各地罷工等情勢所逼，對於堅持現行物價體系及一千八百元標準工資問題，已不得不考慮讓步。經濟安定本部方面對於此次追加預算案表示相當不滿，竟謂此案與經濟安定本部之預算案本意完全不同。並謂此案大部係根據社會黨之提議，西尾應負相當責任，將來在維持經濟之安定方面，乃政府政治力量之表現云。

蘇伊關係呈惡化

伊朗圖恢復貝林島主權

〔路透社德黑蘭廿七日電〕報載：伊朗國會議員昨召開秘密會議起草決案，準備向議會提出贊成伊政府派軍隊及文武官員，前往波斯灣之貝林島，以恢復伊朗在該處之主權。（按貝林島爲獨立地位之土地，受土酋之統治，而與英國有條約關係，伊朗一再宣稱該島爲其所有，英國從未予以承認）。伊報復謂，伊朗議員在秘密會議中，且將討論蘇駐伊大使沙茲柯夫即將離伊之報告。伊報又曰，蘇大使館已向伊外交部索取蘇丹納總理上週向國會報告蘇伊石油談判經過之報告謄本。又悉伊王於今日慶祝其誕辰時，蘇大使館館員廿五人雖被邀參加，結果僅五人涖臨，沙茲柯夫等均未至，使伊人對蘇所將採取之下一行動，益多揣測。

小型大會案 小組會卒通過美建議．中法均反對擴大權力

〔中央社成功湖廿七日電〕聯大政委會之起草委員會，今決定美國所提之「小型大會」應一併處理「爭端」與「局勢」時，中法兩國遭遇失敗，按該委員會之此種決議，乃代表美國之勝利。美國對中法兩國力求緊縮小型大會之權力，會表反對。中國之立場依顧維鈞所言，乃如將「爭端」納入小型大會權力範圍以內，則使人感覺其將與安理會之處理爭端之權力相衝突。顧氏謂，如小型大會係處理安理會業經處理而無法解決之爭端，則又當別論。

聯大譴責「戰爭販子」案 蘇獲精神上勝利

原案否決採納折衷建議

〔合衆社成功湖廿七日電〕聯合國政委會廿七日贈蘇聯一大精神勝利，以五十六票對零票通過折衷案，「不論任何國家，所從事以挑動或鼓勵威脅和平，破壞和平，或侵略行爲之宣傳，均應加以譴責，並請每一會員國採取適當步驟促進各國在憲章範圍內之友好關係」。經三小時半之會議，投票十三次，美國發覺如再反對折衷案，必將遭遇慘敗，乃勉強與各國採取相同立場，投票贊成最後建議而僵局乃告打開。此爲意在和解之各小國協力拉攏各趨極端之美蘇兩國，採納中間計劃遂得成就之第一次。投票進行中，兩大國態度開始動搖，蘇聯首先取消譴責美希土三國販賣戰爭之條文，政委會續將蘇提案之剩餘部份加以否決，並勸蘇接受澳加之折衷提案。

聯合國斡旋委員 今日飛印尼首都

〔聯合社巴達維亞廿八日電〕聯合國荷印爭執斡旋委員會今日宣佈，定於明日由印尼外交部次長與其他官員二人伴同飛赴日惹，三十日可望返抵此間。

〔合衆社成功湖廿七日電〕美國廿七日向安理會建議，訓令安理會之三國斡旋委員會禁止荷蘭或印尼以軍力佔據八月四日安理會頒布停戰時所未佔領之地區。

三十國美女 明秋大競選

〔聯合社加州聖太蒙尼卡廿七日電〕此間民衆團體今日宣布擬在明年九月舉辦國際美女競選，當選者榮膺「國際小姐」頭銜。參加者除美國外，將有阿根廷，比利時，巴西，英國，加拿大，智利，中國，蘇聯，瑞典等三十國。每一國家先在各大城市預選本國代表一名，作爲「國際小姐」候選人，然後由國際委員會主持競選事宜，各國政府駐洛杉磯領事均爲委員。據美方預選委員著名插畫家伐爾加宣稱，「美女之聯賽促進各國睦誼，較諸任何和約尤爲有力。」

★上海裕民毛絨線廠出品★

中華書局發行
家庭學校應備的讀物
兒童衛生教育叢書
馬客談 胡叔異 主編
下列各書都是取材於日常生活的故事，淺顯的文字，生動的圖畫，以有趣的方法和理論，分析說明出來。把各種衛生方法和理論，分析說明出來。兒童一看就會明瞭而感到興趣，並且自動願意去實行。所以這是一部上好的兒童讀物；有兒童的家庭，不可不備。小學教師看了，不僅個人有很大的幫助，且在教學時會有極正確極科學的衛生教材，所以也是一部必需的小學教師參考書；各小學校不可不備。目錄列下：
學習衛生法 程懋一編著 定價八角
精神衛生法 張蓬著編著 定價九角
運動衛生法 丁叔明編著 定價九角
衣服衛生法 王晉齋編著 定價九角
飲食衛生法 潘仁編著 定價九角
旅行衛生法 陳劍恒編著 定價九角
耳鼻喉保健法 翟一乾編 定價九角
牙齒保健法 馬客談編譯 定價一元二角
眼睛的保健 朱鏡堅編著 定價六角

兒童文學叢書
一家人都飛去了 陳伯吹譯 定價一元八角
藍花國 定價一元一角
一文奇怪的錢 定價一元
三兒奇遇記 定價一元七角
神童伏象記 定價一元
出賣心的人 定價九角
（上列各書均照定價五千倍發售外埠另加郵費）
35110

好毛巾 接受定貨 歡迎定印
三角牌毛巾．質料柔軟．色彩美觀．各界採用．人人讚美．享盛名已歷三十餘年．凡菜館茶樓，浴室旅館，以及機關團體．定印文字標記．牌號堂名．交貨迅速．印工不計
三友補丸．三友奶糕．三友藕粉．開始恢復供應
三友實業社啓 上海南京路電話九○七八八

國營招商局．標購白棕繩公告
本局現需購白棕繩一批，如有現貨願爲承辦者可自即日起至廣東路二十號本局供應處領取投標須知，標函限於十月卅日中午十二時截止收受，同日下午二時當衆開標，特此公告 採供第32號

司徒博牙醫院啓事
敝院女助員要求加薪，未獲本院同意，竟於[illegible]時不顧工作，擅離職守，[illegible]

蔣保康醫師啓事
茲應友人之約赴京設診，滬上診務日內即行結束，希各病家注意，至親好友恕不告辭

江陰后底涇吳宗祠修譜催稿徵捐通知
[illegible]

汪宅報喪
汪智渭先生德配馬夫人鋼鐵女士於十月二十七日午時壽終正寢，擇於十月廿九日下午三時在海格路中國殯儀館大殮，治喪期間遵命不開吊，不發訃，謹此報聞
汪志勤堂賬房敬啟

家庭公墓 公順殯儀包辦
[illegible]

世界書局股份有限公司掉換股票通告
本公司三十五年十二月間股東會議決增資業已完成並呈奉經濟部核准發給新字第二四八三三號執照所有前發股票及歷屆股款收據均須掉換新股票請貴股東即日起携帶股票或股款收據連同原印鑑至上海福州路第三九○號本公司掉換新股票爲荷此告
董事會謹啓 三十六年十月二十九日

誰有筆如刀
有筆如刀，能助汝濟手回春，可以起死救生，轉危爲安。
有筆如刀，能助汝入木三分，刻劃人間百態，宇宙萬象。
有筆如刀，能助汝心到手到，速記下崇高意念，美妙心聲。
有筆如刀，能助汝筆劃週詳，策劃出偉大事業，百年大計。
君有稱心鋼筆乎，舒用之筆，能如意「刀」明「快」流「利」「耐」「用」乎，否則請即蒞臨敝公司選購，保證你如願而償。
專營 寰球 高等 鋼筆
派克公司
總店：上海河南路交通路口 分店：北四川路老靶子路口 電話九六八九五 九○七二一
花色多．獨備足貨．售價公道．刻名免費．
立單保用．批購特廉

上海電力公司公開函：

收費辦法之必要，際於公用事業之收費辦法直接間接有關上海全體居民，邇來報紙之新聞中頗有私人方面指稱上海各電力公司最近或擬議之中增加電價之評論者，更有私人方面向公司質詢何以有增加電價之必要，增加之辦法究係依據何項原則，以及爲何有採取限制用電措施之必要，上海電力公司爰特發表此公開函，係根據何項原則如下：

十月一日之增加電費

自本年八月十八日起即實行而上海電力公司應政府之要求直至十月一日足抵付七，九，十月份之成本，故十月一日起電價增至每度一千一百卅元，係根據六月份之成本計算者已完全不敷，非將電價增至每度二千七百元不可，上海電力公司以國幣計算之成本所以增加者，半由於下列（三）之增加所致即（一）燃料（二）物料維持及供給（三）之新給及其他有關項目

經國民政府核准以美匯率自一萬二千一百元提高至三萬九千五百元乃本年八月十八日起即實行而上海電力公司應政府之要求直至十月一日始行增加電價所以能夠如期之數者，因上海電力公司尚有購足燃料一個月之存煤，並以九月一日以前價格購進者

（甲）上海電力公司因生活指數之增加新給及其他有關項目上之增加支出約計國幣五十一億七千二百萬元

（乙）國民政府於七月一日至十月一日期間因燃油所增加之國幣支出計國幣三十一億三千五百萬元（因該期間所購燃油之美匯率係照每

（丙）爲公共利益計於上海電力公司已負担下列各項損失：

（一）七月廿六日至八月卅日一期間購買燃油所增加之國幣支出計爲國幣五十二億六千七百萬元

（二）九月一日至十月一日期間購買燃油所增加之國幣支出計國幣三十一億[illegible]

（三）核准施行之每度二千七百元電價提高至一萬二千一百元

自十月一日以前照每噸國幣五十二萬元現照每噸八十六萬元計算（上海電力公司所用之燃料五分之一爲煤斤）

（甲）煤斤 以前照每噸國幣五十二萬元現照每噸八十六萬元計算（上海電力公司所用之燃料五分之一爲煤斤）

（乙）燃油 成本係照五萬零一百元美匯率計算但自十月九日至廿三日匯率已升至五萬六千元六月廿四日以來爲五萬五千七百元（上海電力公司所用之燃料約五分之四爲燃油）又進口稅係照上海電力公司一合同價格一之百分之五十計算而非按政府所規定之「市價」計算者，兩種方法之差別每月約達國幣二百億元之鉅，上海各電力公司已向有關當局呈請核減燃油進口稅之規定希望能得採納否則上海電力公司爲彌補此二百億元額外支出計必須再行增加電價每度三百六十元矣

（丙）新給及有關項目 照九月份生活指數三四四○○計算

（丁）維持材料及雜項 照美匯率五萬零一百元計算實則十月九日匯率已升至五萬六千元廿四日以後爲五萬五千七百元

（戊）捐稅，上海電力公司所負担之捐稅頗有直接按照售電總收入徵收者換言之則電價愈高捐稅愈重例如目前總收入中百分之五係提付政府之報酬金者報酬金及各種捐稅十月份共計約國幣二百十億元而當七月一日決定每度一千一百卅元電價時僅一百億元而已

此外燃料成本如繼續有增高以致公司之成本增加則十月一日施行之每度二千七百元電價自必隨之提高反之如成本能降低則電價亦將隨之削減也

上海電費之比較

此項二千七百元之電價約爲戰前電燈價一角七分之一萬六千倍與其他物價比較如下

米	戰前約	高約八萬倍
燃料油價	較戰前	高七萬五千倍
煤價	較戰前	高三萬六千倍
生活指數	較戰前	高五萬四千倍
電價	較戰前	高一萬六千倍

各電力公司並不能自由發電，公司所發電力移轉至工廠應用，依照上海市當局所設之限制辦法，[illegible]

節約用電辦法之罰款

商用電氣是也 [illegible]

京滬區鐵路南京總站緊要啓事

總站長張文煥 運輸段段長張天祿 機務段段長范楊儁 警務段段長劉俊卿 工務段段長葉作熙 業務督察黎冠昇 修繕廠主任陳日昇

敬啓者本月十六日陳局長伯莊來京視察南京總站，業經本路局長到站視察，[illegible]

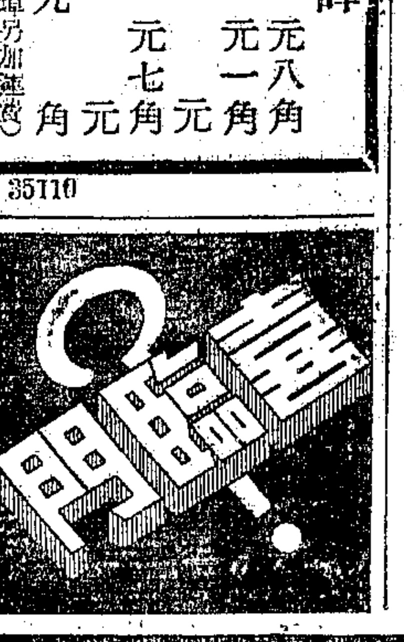

次修理油漆，現已煥然一新，成爲歸還三船中最美觀之一艘。歸國途中，除載有日本戰犯四人及軍事背緒外，並搭有歸僑卅四人，台灣銀行過去印鈔所用之鋅板五十七塊。

少年警察隊出動 今日開始查菜館

對違背節約者定四項處理步驟 暫不干涉家庭中宴會

本市筵席節約，已於二十日正式開始。市政當局爲徹查各中西菜館是否切實遵行起見，曾由警察局指派女警卅人，並由難童教養院選撥兒童五十人，組織少年警察隊，分組出發檢查。茲悉該項檢查工作，定今日起正式開始，由警察及社會兩局督導少年警察隊隊員，分批往各菜館開始檢查，如發現有違背節約會議所定之菜價情形，將依下列步驟處理：㈠勸告，㈡警告，㈢罰款，㈣吊銷營業執照。至此次檢查隊員對各家庭宴會，暫不予以干涉。同時市府已令飭財政及警察兩局，隨時派遣便衣人員，往各菜館密查。

〔又訊〕筵席節約辦法中規定之客飯限價，每客爲二萬五千元。但全市菜館中所售客飯最高價售二萬元，最低爲一萬元。故該項節約限價，反有提高售價之嫌。茲據市府負責人對記者解釋稱：客飯限價每客二萬五千元，實係規定之最高價格，俾限制今後客飯售價，均不得超過此數。

沈秘書長答覆·當前多種問題

〔本報訊〕市政府秘書長沈宗濂，昨日接見記者，答覆各項問題，分誌如次：

民食問題：本市存米並不缺乏，外傳將實行計口授糧，本人認爲因國人食米食麥習慣不同，實行時或有困難，在目前並非非辦不可者。

囤積如無嫌疑 當予啓封發還

希望延長禁舞執行時間

經濟檢查：最近一般人士對於經濟檢查或有誤會，以爲正當商人存貨遭受封存，影響營業，處置過當，實則警局實施檢查工作，完全係根據密報，有囤積嫌疑始行檢查。依據法令，非業內商人而有囤積實據者，除沒收外，並須嚴辦。業內商人，則核其賬目是否有囤積嫌疑，再決定處置。此爲經濟檢查取締囤積投機之原則，並非查封以後即不准營業，或即予充公之謂。如進出各貨，確屬正當營業，並無囤積嫌疑，當然予以啓封發還。

鄭重說明·禁舞問題

禁舞問題：中央節約督導委員會定二十九日在京召開，社會局長吳開先於廿八日晚赴京參加，有所報告，本人須鄭重說明者，市府並非不贊成禁舞，亦並非不執行中央命令，惟顧念一般舞廳從業人員之生計問題，希望執行時期略予延長，俾使彼等有充份之轉業機會而已。

汽車問題·所傳不實

限制使用汽車問題：本市遵照中央意旨，暫時停止汽車過戶及停發新牌照，一面請政院核示詳細辦法。傳聞本市車輛有南京領照，車返上海行駛者，依據規定，外埠汽車在本市行駛僅准使用一個月，逾限則不發購油證，且何種人可使用汽車，何種人不得使用汽車，中央所定辦法係普遍性，並非因地方而不同，故此說實屬錯誤。

廿萬難民·亟待救濟

冬令救濟問題：本年各地因災亂來滬之難胞，至少達二十萬人，在此二十萬難胞中，亟待救濟者至少逾十萬人。地方政府機關人力財力有限，希望各界及各慈善團體一致合作提倡，共襄義舉。

社會局民政業務 劃歸民政局管理

〔本報訊〕原由社會局執掌之一部份有關民政業務，即將劃歸新近成立之市民政局主管。此項業務包括下列六項：㈠集團結婚，㈡義務勞動，㈢新生活運動，㈣敬老尊賢，㈤教堂寺廟之登記，㈥各種節日之紀念慶祝工作。

存紙·將予·登記 不得超過三月存量

〔大公社訊〕關於滬市存紙問題，昨午復據市府沈秘書長告記者稱：紙商及紙廠存紙，當規定限量，只准其有三個月營業之存額，超過此限額者，即爲囤積居奇。該項規定，將由經檢會審決定後施行。此外爲抑平紙價起見，將由社局擬訂管制辦法，採取議價制度，同時並着手辦理存紙登記，俾明瞭本市存紙數量。又食油方面，現已開始存油登記，限定不得有超過三個月之營業存油。

存油登記 業已開始

查金鈔發現囤積 致昌申莊仁裕布號涉嫌 兩經理及證物帶局偵訊

〔本報訊〕警局經濟科昨據報：本市中正東路九八八號，有經營黑市金鈔買賣及地下錢莊業務，經派員前往調查結果，僅發現有囤積西藥顏料等嫌疑。查該處爲致昌申莊及仁裕布號，上項西藥顏料係屬致昌所有。惟當警局在仁裕布號搜查時，發現匯票甚多，並有沈祥華者適持匯票一紙前往兌現，遂將沈扣留連同該兩號經理李開南、符滌淑及帳册等證物帶局偵訊。

天目路首期拆遷各戶·有大東書局等十四家

本市天目路南部拓寬工程及拆屋一案，經參議會前於第四次大會決議於六個月內分期拆除之原則後，經工務局召集有關人士及業主住戶數度解釋，同時派員查勘及計劃配合施工程序，頃已訂定分期拆遷實施辦法如下：㈠第一期以本年十一月十五日爲限，拆除沿天目路各房屋之留有餘屋或餘地仍可作舖路者，㈡第二期以明年二月底爲限，拆除沿天目路其餘之房屋，㈢第三期以明年四月十五日爲限，拆除天目路支路之房屋。並悉：所有第一期應行拆遷各戶，計有大東書局等十四家，業由工務局分別通知各該業主住戶，在限期前自行拆遷完竣，逾期即由該局會同警察局強制執行，以免延誤工程。

錢永銘昨登記 競選國大代表

國大代表候選人登記，將於本月底截止，昨日前往選舉事務所登記者有金融界領袖錢永銘，由劉攻芸、宋漢章、陳光甫、浦拯東等五百六十四人提名。按錢氏與興人，六十三歲，現任國民參政員，交通、金城等銀行董事長，四行總經理，新聞報館董事長，閘北水電公司董事長等職。

參議會法規警政會議 修正聯合電廠草案

市參議會公用法規兩委員會，昨日下午三時，舉行第二次聯席會議，對聯合電力公司契約草案，分條作縝密研討，原草案條文修正甚多。又該會警政委員會，昨午三時，舉行第廿四次會議，討論議案：㈠市府函送本市消防委員會規程修正案，決議：原案通過，仍送法規委員會審議。㈡市民楊士林周明傑，爲上月十三日，警局警備車撞傷行人，擬毀新製號碼牌，請提出質詢案決議：函請警察局查明辦理並見復。㈢上海市樹柴商業同業公會，函請轉咨市政當局，照前工部局舊例，劃定範圍，准堆樹柴，以維營業案，決議：函送警察局酌辦理見復。

日還我和順號輪 抵滬將遲一二天

〔本報訊〕日本歸還我國之第三艘民營輪和順號，廿一日自日本駛出後，截至昨晚爲止，尚未獲悉抵埠確期。聞係因氣候等原因，遲一二日抵達。按和順輪，係一艘船，爲大通興公司所有，載重八八五噸。據該公司負責人稱：該輪自九一八事變後，即在日人掌握之中，行駛於營口一帶，一切行動悉聽日方

被支解的和平女神 醫療費需三十萬萬

·只待參議會通過即可籌款修理·

★★★★★★★

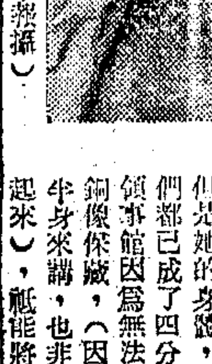

陪伴天使之一（本報攝）

〔本報訊〕上海的銅像石像紀念碑，算起來着實不少，其中有許許多多是很少人熟悉的。可是無論如何，祇要在戰前住在上海的，都會記得曾經矗立在洋涇浜外灘一座巨大的「和平之神」銅像。女神頭向下垂，兩手擇開，下面設銅碑，那是爲紀念第一次歐洲大戰中協約國陣亡將士而建立的。不幸和平之神的威力敵不過野心家的惡勢力，二次大戰不久又爆發起來，日本人不知道和平，祇知道製造藥彈，當「皇軍」的槍砲裏閉不出砲彈時，他們就看中了和平之神身上的大量銅鐵，於是不惜工本，不顧一切，把一座完整的女神和陪伴女神的二位天使都拆毀搬走。幸而好戰者不久便無條件投降，和平之神終於負傷回到了英領事館，未遭毀滅。但是她的身體，翼膀，和同伴們都已成了四分五裂形狀。英領事館因爲無法將這樣重大的銅像保藏，（因爲單以女神上半身來講，也非機器吊車豎不起來），祇能將她堆在空場上，日曝夜露，與一團團生了銹的鐵絲網爲伍。

陪伴天使之二（本報攝）

最近英國聯合服務會一方面不忍將女神棄入火坑，一方面覺得這個世界也實在需要一些和平的氣味來警惕，因此提議市政府將其修復。吳市長也有此同感，故向市參議會提出請求討論此案作一決定。經參議會工務小組委員會商討結果，準備在這回第四次大會續會時提請決議。

但和平之神的修建費用，很可觀。照目前的估價，全部工程（包括合鑄等），要恢復原狀，約需三十億元。其損壞的情形是：大小銅像三尊已分成六塊，女神像前右肩部下陷，頭部右歪，後腦頂凹，兩翼已斷，其中左翼尖端損缺約長五呎，寬二呎，前板缺一塊約長四呎半，寬二呎，高一呎。

同時塔下三面浮雕全部無存。市府的計劃擬將神像修復，塔座台基加固，並將黃浦駁岸亦須加建，否則難免有傾坍之虞。修復後，像下浮雕改用二次大戰勝利紀念方式，改刊碑文，及紀念浮雕，以符現狀。至於這筆經費的籌措辦法，則打算組織一委員會，聯合在滬各國僑民通力合作捐集款項，並由市庫負担一部份藉示倡導。這件提案，就只等本次參議會大會如何決定了，如果通過辦理，則不久之後，和平之神將再度雄峙江岸，重與我們見面。

倒臥鐵絲網中之和平女神（本報攝）

南京號機抵關島 今晨可望到龍華

〔本報訊〕中美空綫第二班客機「南京」號，自美來滬途中，因氣候惡劣及中途島跑道損壞等原因，航程已延滯兩日，茲悉該機昨晨七時已自威克島起飛，下午抵達關島，今晨九時前可望安抵本市龍華機場。

禁舞是否節約·解釋甚爲困難 吳局長盼由地方政府酌辦

〔本報訊〕社會局長吳開先昨日夜車晉京，代表市政府出席節約會議，商討禁舞問題。吳局長行前對記者表示：禁舞是否節約，甚難解釋，如本市各舞場，均已確切保證，嚴格履行節約，甚至舞女衣飾亦規定採用國貨，以免浪費外匯，故此次中樞之決意禁舞，其用意似在保持良善風俗。並謂：此一問題，極希望中央能體諒地方政府困難，交各地方政府參酌實情自行辦理。

兩路發售客票據 下月改填當日期

〔本報訊〕京滬區兩路各站發售客票及客車運輸行李包裹等票據，關於日期之軋印及填寫，向例均按各該次客列車到達終點站之日期爲準，例如本日晚間九時五十分自滬駛京之客列車，到達南京時，已在翌日之零時以後，各種票據上日期之軋印及填寫，遂均以第二日之時間爲準，此項規定，原係便利各站辦理進款時之一種會計手續，惟一般客商，未明用意，易滋疑竇，每多詰詢。該局頃已決定，自下月一日起予以改訂，所有各種客票，包裹票及各種客運雜項運輸票據，均一律軋印或填寫當日日期，凡在零時以後開出之列車，則一律軋印或填寫次日日期。

會商抑平辦法 煤價連日飛漲

〔本報訊〕警局經濟科，鑒於連日煤價飛漲，影響民生及工業生產成本，經與燃管會會商後，決以全力抑平煤價。

市立醫院 籌商經費

支出大增收入有限

〔本報訊〕本市市立醫院共十二所，職工七八百人。因市府經濟拮据，向以自給自足，爲維持原則。最近因中央決定自十月份起，調整公教人員待遇，增加百分之一百二十五，各職工待遇亦須按規定調整，但醫院所收診數有限，不能維持開支。現十月份職工所增加之生活補助費，市府已允撥付。十月份後如何辦理，尚待籌商。明年起公教人員待遇倘將按指數計算，但公立醫院診費不能按指數計算，衛生局爲此正謀補救辦法。

冒名向錢莊敲詐 獲犯解究

〔本報訊〕警局昨拘獲冒名敲詐犯王本審一名，該犯先以告密人自居，謂東大名路錢昌錢莊有經營黑市金鈔嫌疑，迨警局派員前往搜查，並無所獲後，該犯竟乘機向該莊施行敲詐，達四五次，卒爲警局獲悉，加以逮捕，定今日移送地檢處法辦。

計口配油 辦法決定 大口一斤小口減半

民食調配委員會，廿八日舉行第八次委員會，經決定食油分配制度之實施辦法，及其他各要件甚多，但上項議決案，須俟簽呈市府核准後，始可發表。據與主委語記者，計口售油辦法，業經決定，仍照配售食糖辦法，按人配售，每大口配售食油一斤，小口減半，其價目用議價方式，并決定於十一月內開始。

又工人配售之煤球，食米，及平民配米價格，第二期仍然不變，煤球每担二萬八千元，工人米每石廿四萬元，平民米每石十六萬八千元。

虹口十八保保長 被控傷害罪審結

〔本報訊〕居住虹口第十八保市民沈樸民，係及齡壯丁，爲醫請緩服兵役，於本年九月二十三日，托友高偉民與該保保長潘成虎洽商，潘以聲請期限已滿，拒不接受，雙方理論多時，未獲結果，由是誤會益深，發生口角。潘體胖血壓甚高，肝火頗旺，在辦公室內大聲咆哮，高亦憤羞成怒，兩人遂致毆武，高之左肋，右頸及左背等部均遭嚴傷，由警局將高潘一併帶局，以高有妨害公務行爲，處罰金一千元起訴，昨午在地院刑八庭由王哲夫推事審問，潘否認毆高，高則稱潘憑保長地位依勢凌人，爭執不下。庭諭本案辯論終結，定期十一月廿四日宣判。

十六舖火燒 皮貨號大損失

〔本報訊〕南市十六舖東門路廿四號隆興南皮貨號，昨晨九時許，樓上忽告火警，各處救火會均驅車往救，經一小時之久，始告撲滅，據悉因使用汽爐失慎以致釀禍，計焚燬樓面三間，內部皮貨悉遭水漬及灼傷損失甚重。

全體獄囚 求作新民

黃紙墨筆工楷 聯名上書參會

司法行政部將於十一月五日在京召開全國司法會議，立憲後之大赦條例，屆時亦在討論之列。上海監獄全體囚犯聞訊後，昨日聯名具呈市參議會，要求轉請當局注意「寬刑厚赦」原則，予全國囚犯以「重作新民」之機會。原函全長三千字左右，以墨筆工楷，書於黃色毛邊紙上，茲摘錄原函所提之三項呼籲如下：

赦典恩澤·未能遍沾

㈠我們犯罪的動機，可說是很多的，而以民國三十六年元旦國府所頒的大赦令而言，若稍諳法律者，即可指出其僅是外示其惠而不沾其澤的應時點綴公文。其中除風化，扒竊等罪外，其餘合犯之罪名，均已廢棄不用，代之者爲「懲治漢奸」，「懲治貪污」，「懲治盜匪」，「懲治烟毒」四種特種刑事條例。而這四種特種條例，除懲治盜匪一項因最高本刑之限制獲得減刑外，其餘三種俱不在大赦令的赦減例內。故事實上確能沐澤赦免恩典者，亦僅不待赦令而亦能短期出獄之扒竊風化等罪而已。奈何政府既慈於無辜而赦，獨又吝而不予失足者以改悔前愆之機會呢。淺假而政府認我們盡是些罪大惡極的元兇巨憝，那麼我們中也有很多是在定讞時經法官認爲合乎刑法第五十九條的可恕情形而酌減其刑的，這就可證明我們都是些誤罹法網或生計所迫的失足者。我們根本不是以犯罪爲常業的累犯，然而我們在政府赦典離常恩澤廣佈天下的赦令中，却並不因爲可恕而沐澤到政府的恩典。

老弱婦孺·嗷嗷待哺

㈡對於政府的立法與威信，當然是信仰的，人民除了服從外，是無可非議的。我們並不冀欲推飾我們的罪行，我們已自食其果的受到法律的制裁。但是政府在「拍着蠅不打老虎」的措置下，對於所謂因時制宜的「嚴法」，究已獲得了幾許的實效呢。事實可告訴我們，至現在爲止，（自民國卅六年元旦起）全國監獄的囚犯人數，據統計已達一百五十餘萬人，這是超過了任何以往年度的紀錄。我們姑以每一囚犯平均有五口家屬計，那麼在現社會中，就有六百餘萬老弱婦孺，孤苦無依的苦難人民，他們是無罪的，他們嗷嗷待哺生活在飢餓的境遇，是值得政府的救濟與憐憫的。

希望頒行·服役條例

㈢我們的遭遇雖是咎有應得，惟每一個溺水的人是沒有不想獲救而達彼岸的。我們雖然經過了慘深的餘痛，墮入了黑暗的深淵裏，但爲着我們那可憐的家屬，只要我們能喘息尚存，我們當然是希望自由與光明的來臨的。政府的寬赦，當然是我們禱香以求的，我們更希望司法當局能像軍法當局一樣的頒行一種保服勞役的條例，並且新求條例的限制及尺度，儘量寬弛，手續務求簡化，以資補救。對於初次誤罹法網的犯罪者，應予以恩典從寬治罪或改科緩刑，俾我們能多一洗心革面重作新民的機會。」

拆去神社改建忠烈祠·明年夏秋間可望落成

〔本報訊〕市政府·地方協會·總工會·市商會等十餘單位，昨在社會局開會商討虹口前日軍建築之神社改建忠烈祠一案，經決定，日軍遺留之神社一律拆除，改建東方式宮殿型之忠烈祠，建築圖樣已由工務局擬就藍圖，忠烈祠建築力求華麗壯觀，雖全部經費超出原定預算，在所不惜，日內即將舉行招標，定十二月廿五日奠基，開工後六月內可竣工。

台灣水利考察團 昨由京過滬赴杭

台灣水利考察團團員洪金釜，楊萊英三人，由台省水利局局長章錫綬偕同，於本月廿一日抵京，晉謁中樞各有關當局，有所請示。廿六日由水利部沈次長百先，陪赴鎮江觀光，並赴部借參觀揚閘工程。二十八日過滬轉杭，將參觀海塘工程及錢江大橋。

無軌電車十七路 籌復戰前路綫

本市英商十七路無軌電車，戰前行駛大世界至虹口岳州路間，淪陷時期，所有在虹口地區之架空電綫，均遭敵偽拆毀，故勝利後該電車路綫僅自四川路橋行駛至大世界。茲悉該綫將於短期恢復全程行駛，原駛至四川路橋之十七路無軌電車，將以岳州路爲終點。現該處架空電綫等工程已在積極進行。

錢澤霖朱啓森 詐財分別判刑

〔本報訊〕朱啓森及其友錢澤霖，被控詐欺錢澤霖之堂妹錢佩珍所有嵩海路人壽里黃浦區陸區寶字圩念號五十五號基地七分八毫房屋九間之地政局登記收據，私自押款，一案，經地院刑庭昨日宣判，主文：「錢澤霖連續詐取財物，處有期徒刑二年，朱啓森連續詐取財物，處有期徒刑六月。錢澤霖應即將地政局發給土地登記證及印章等交還原告」。

喜新厭舊·不顧孩 少婦揮淚陳述 紗廠賬房遺棄

〔本報訊〕廣東少婦何淑瓊控告永安紗廠賬房劉玉和遺棄及妨害名譽案，昨日在地檢處開庭偵訊，何到庭揮淚陳述被遺棄經過。據何供稱，與劉於民國二十六年四月七日參加上海市政府第十三屆集團結婚，迄今已達十一年，生一子名啓明，現已九歲。三十一年劉失業，度過困難，何爲人傭工，以洗衣所得汗血之資，養其母子。迨抗戰勝利後，劉入永安紗廠任職，月入頗豐，另與一富孀姘識，喜新厭舊，即欲置伊不顧，何無奈，只得在四川北路橫浜橋永樂坊五十八號劉宅傭工，每月回家探視啓明數次。詎劉因奇遁離婚未遂，深恨入骨，竟登報聲明與何係同居關係，何於三十二年棄家他遁，音信全無，別有歸宿等語。嗣何委託律師登報駁覆，因劉一再否認遺棄，妨害名譽，何遂向地檢處控訴，請求賠償贍養，以維生活，並當庭呈上結婚照片。檢察官當票傳劉王和及子啓明，因無法送達，昨未到庭應訊，改期再傳。

青年中學大隊警員 擒醉漢

〔本報訊〕昨晚十一時半許，林森中路五五三號青年中學突來一醉酒之外人，直上三樓，如痴如狂，任意搗毀桌椅，致職員及校役莫明究竟，誤爲盜匪行劫乃致電盧家灣警局報告盜劫，當由值班巡官倪家鳳率警數十紛乘警備車馳往，該酒漢兇橫異常，用木椅等猛擊，遂再電局加派大批保警到來圍捕，同時總局亦已據報，由刑事科長鄺俊厚親率警員趕到，幫同捕獲，帶回總局嚴詰，據供法籍，名培爾蒙，卅九歲，爲鋼匠，現失業淪爲竊賊，擬入該校行竊不諳，且飲酒過多，演此醜劇，希望從寬發落。

天后宮橋境慘劇 三輪車夫輪下死

〔本報訊〕昨晚十一時三十分許，河南路天后宮橋堍，有警備車一輛，由南駛北，適有三輪車夫某甲，不及避讓，致被撞倒，車輪輾過軀體，立時身死。復經北站警局第二十八號警員檢查死者身畔，僅獲法幣十七萬五千元，因無身份證等物件，姓名不詳。

暗殺仇連環案 定期連審三日

〔本報訊〕暗殺仇連環案各犯，經地院審訊數度後，尚未結案。茲悉刑九庭推事曾祖慰已定於下月四日，六日及八日上午九時分三次續審。四日審訊人犯爲項銀泉，毛慶雲，陳永貴，包永發，盛樹根，及證人汪愛子，朱運生，宓長發等。六日審訊魏曉陽，李德勝，馬德才，葉東英，柴良江，及證人吳芝順，周炳權，俞增貴，汪阿寶等。八日則審儲琳榮，馬文奎，陳福根，傅其福，及證人陳長壽，張永書，戚永法，黃金弟等。

今日偵訊王金榮 盜竊空汽油桶案

分別迎提兩人對質

〔本報訊〕江灣美軍空運司令部物料供應官皮亞斯少校盜竊空汽油桶案，計第一次六百只，第二次五百四十只，價格值前後共約美金二千八百元，及大金條二根，事發後通謀涉嫌人分別被捕，涉嫌之竊油桶掮客王金榮，業經地檢處收押，今日下午將由丁同峻檢察官提出訊問。爲明瞭案情起見，地檢處將於今日上午派許少勇翻譯官赴江灣空軍供應司令部迎提前中國空軍第二勤務大隊第二隊長陳常少校，下午赴美憲兵司令部迎提該案主犯皮亞斯少校，俾與王對質作證。

招商局新輪·「鐵橋」明開航

〔本報訊〕招商局新由美國購來之N3型新輪二艘，改名鐵橋及敎仁號，各情業誌前報。茲悉鐵橋號業已修漆工竣，定明日開航，行駛北洋綫。首次駛津，運載中紡公司棉花四千餘件，並拖帶五號鐵駁一艘。敎仁號現正油漆中，一俟完工，亦將參加北洋綫航行。

本市簡訊

▲娛樂事業冬令救濟慈善附加捐，社局吳局長已簽呈市政府，建議隨票附徵慈善捐百分之廿。

▲聯勤總司令部視察第一組組長陳謙等，昨晨由京來滬，預定今日展開工作。

▲台灣省台北市參議員考察團黃士焜，徐總成等一行八人，昨午抵滬。又台省民間遊覽團一行十三人，業於昨晨九時飛台。

▲關於德與僑民在國內地旅行及出境等簽證事宜，改由市警察局國際組辦理。

▲國際航空函件，郵局方面最近已將重量單位，由五公分改爲十公分。

▲兵役協會優待委員會委員張汝焯，除經募慰勞金一億元外，私人並概捐八千萬元。

▲中國航空建設協會上海市分會，定下月一日起至七日止，假市體育館舉辦「林克飛機表演航空器械展覽會」七天。

▲吳玉書發行殷體揚主編之「市政評論」第九卷第九·十期合刊公共衛生專號，業已出版。

黃海：晴，冷，中度北風或微風，微浪。華中：陰，至陰，局部雨或濛，中度不定向風至北風。上海：陰，霧，轉陰，微雨，長夕有霧，中度北風至東風。東海：陰，霧，我國沿海陰，北台灣有雨，中度北風至東風，海浪稍大。二十八日溫度：最高六十六度，最低五十一度九。

回力牌

各種著名橡膠製品·風行全國超越一切

正泰信記橡膠廠出品

事務所：上海中正東路五五號　廠址：上海大連灣路

根治咳嗽最有效之靈方

傷風咳嗽 對症良藥

止咳化痰 舒暢呼吸 味甘易服 老幼咸宜

咳舒鈣 咳舒鈣 咳舒鈣

新光藥廠著名出品 ★ 萬國藥房總經銷

本外埠藥房均售

陳劍晨先生劃時代之新發明

51型及高級

晨風口琴

質料堅固·吹奏省力

專利註册·不准仿造

到處風行·到處有售

環球口琴廠出品

南市小普陀橋四六弄·電話(02)70211轉

保黎醫院（改產婦科）

·優惠貧病·免費接生·

·記者教師·同時優待·

（一）默君孫費產科：凡清寒產婦，無力籌款待產者，經本院社會處調查屬實，其住院材料接生費全免。

（二）救濟半費產科：凡本市公教人員及工商小職員，經服務機關證明清苦，均得請求住院七日，由本院會部費用六十萬元，由本院補助半費，住院收三十萬元。如係難產，不另收手術費。

（三）瀛生難產助金：凡清寒市民不幸難產而無力負擔手術費者，均得請求本院代施手術，其費由本院視其經濟情形予以補助或豁免。

（四）記者教師優待產科：凡本市各報記者（記者公會會員）·學校教師，或其眷屬，來院待產，住頭等者依二等收費，住二等者依三等收費。

▲院址：四川北路八一二號 電話四四〇二一

閔行療養院

·成立週年·減費服務·

本院 佔地五畝，西式建築，空氣新鮮，日光充足，環境清幽，公路平坦，五十分鐘，汽車直達

住院療養 頭等十一萬 二等七萬 三等五萬 醫膳在內

★接洽處：西藏南路五四七號救濟醫院

救濟醫院 自建院址 病房舒暢

內設：內科·外科·兒科·眼科·

各科施診：上午八時至十時，下午二時至四時，號金四千元，免費防治沙眼

新添X光透視 上午施行 收費極廉

·住院診療各科兼收·

院址：西藏南路五四七號 電話〇二一·七〇〇七九

女青年會代表裴琴等在杭談 瑞典和新西蘭

〔本報杭州廿五日訊〕記者趁着世界女青年會在杭州開會之便，會分訪了不少國家單位的代表，廣泛地交換些關於戰後生活，國家經濟，教育制度，婦女地位等意見，然而不談則已，一談彼此都是滿腹牢騷。對於現狀，大家都有太多的對現實之不滿意。這彷彿與冲冲地抬起頭來看太陽，而天公卻老是佈滿着重重的愁雲一樣。——幸而，這愁雲，給瑞典和新西蘭的代表吹散了。

兩女士 發表傲語

白克拉久克蘭小姐（Miss Kajsa Barck Lagergren）和裴琴小姐（Miss Jean Begg），瑞典和新西蘭的女青年會代表，用着那樣頗值自傲的語調對我說：「我們國家中人人有飯吃，人人有工做，人人有書讀」。白克拉久克蘭小姐說：「瑞典國內凡八歲至十三歲的兒童，必須強迫入學，十四歲以前的孩子，絕對不准入廠作工。」

每星期 四十小時

裴琴小姐說：「新西蘭足以向全世界驕傲的，是實行每星期工作四十小時制。在我們國家中，任何老闆都無權利可以叫伙計從事超過每星期四十小時的工作，工人每天工作不到七小時，星期六下午和禮拜天大家都有休假。」

大中小 學生免費

她們大家標榜自己國家的長處，似不勝其高傲者。事實上，從記者個別訪問中，發現瑞典和新西蘭確實是有很多相同而足以成爲各國模範的優點。在教育方面，學校都由政府辦理，從幼稚園，小學，中學，而大學，完全免費。瑞典進高級專科學校，須酌收最低費用，但家境清寒的，即可請求豁免。普通中等學校，採男女同校制，到高級學院時，多採男女分校制。男生多一點體格訓練課程，女生則加有烹飪，縫紉等科目。因爲讀書免費，所以每個人都有受教育的機會，而男女教育也自然是絕對平等的。

職業方面，國內每個人都有工作。新西蘭則嚴格實施每星期四十小時制，瑞典雖無此制度，但每個人都有合理的工作時間，並可以得到他應有的報酬，足以維持水準以上的生活。因此，在那裏，往往在六時半以後，便找不到吃晚飯的地方，因爲大家都回家享受天倫之樂了。

不論是在瑞典或新西蘭，凡國民不分男女，一到七十五歲，便可以得到一筆很可觀的退休金。同時政府辦有養老院，只要付最低的代價，便可以度優閒的老年生涯。因此，誰都用不到爲他的風燭殘年而狙憂。

各醫院 政府辦理

醫藥方面，一切醫院都由政府辦理，國人有病的，可以免費診治，並免費供給一切藥品。在疾病期間，由醫生出具證明書，薪水一律照領。因此，誰都不必爲疾病或是病中的生活而焦慮。

社會上 男女平等

婦女方面，差不多百分之九十以上的婦女是出外任職的。婚姻有絕對的自由，政治上，社會上，待遇上與男子一律平等。（白拉克久克蘭小姐告訴記者：瑞典還有極少數的場合上，男女報酬存在不平等現象，現時全國職業婦女協會正團結力爭，深信於近即可改善）

，爲適應婦女工作上的便利，全國托兒所普遍林立。母親在上工前，把孩子寄到托兒所中，下工時領回。取費極低廉，而設備極爲完善。國家法律之中，明文規定婦女在生產前後給予適期假日。瑞典勞工法中，還規定母親隔幾小時後，可以回家餵奶一次。所以在那裏，孩子和家庭都影響不到婦女的事業，和男子一樣，女子也能各奔前程。

瑞典和新西蘭都沒有傭人，一切都由自己操作。裴琴小姐說：「我們不需要呀，燒飯有煤氣，洗衣有機器，工作時間很短，大家都有充分時間可以料理家庭瑣事」。

廢死刑 廣施感化

記者還能得白拉格久克林小姐特別告訴我，「我們，在瑞典是沒有死刑的，罪犯都施以感化教育。」她說：「我們國內大多數人民是基督徒，大家相信世界上每個人都能獲得新生」。

當時，我會不自主地點了點頭，遍身彷彿溫暖起來了，我好像看見烏雲散去。金光輝煌。目前的瑞典和新西蘭，不也就可比爲孔子崇尙的大同世界。遺有人家，想想自己，自然距離是遠了一點，但是它卻是現實的。只要我們有這個信念，並決心付任何代價。（特派記者洪絜才）

世界女青年會代表大會在杭舉行，茲已圓滿閉幕。大會爲感謝地方當局協助之忱，特舉行茶會招待省市政府首長。圖示：（中）會長萬恩思女士，（左）周市長，（右）省府沈主席代表雷秘書長。〔杭州中央社攝〕

腰纏巨蛇 嚇走選民

川西郫縣惡作劇 會場秩序大混亂

〔本報成都廿五日訊〕川西郫縣，因改選保長，某候選人以善弄蛇著稱，在選舉之日，恐競選失敗，遂腰纏巨蛇，外披大衣，進入選場。殆見競選失敗形勢已定，於是忽然脫去大衣，舞動巨蛇，選民四散奔走，全場秩序大亂，選舉遂告無形延期，此殆爲選舉中最大惡作劇。

優遊的剎那

★世界女青年代表大會閉幕聲中 在杭州西泠飯店內外自由活動★

〔本報杭州廿八日訊〕太陽在城頭上爬起，西湖還在迷霧之中，西泠飯店已開始騷動了，來自世界各地的二十三個國家代表，忙着梳刷，盥洗，沐浴……八時正，鈴聲響了，豐美的早餐已經預備好，大家都在餐堂間集齊，吃完了，馬上得趕往外賓招待所開會，時間真匆促啊，大家都是那樣急急忙忙的。

會議從九點鐘起，一直要到十二時才完，其中只許有一刻鐘休息，正好够喝一杯茶。代表中年紀較輕的，望望會場外滿園秋色，照耀在陽光裏，顯然有點關不住了。好容易鈴聲又起了，散會啦，可惜肚子也早在唱空城計了。於是，一輛客車，把她們重又載回西泠。

吃飯的時候，每每總是事務報告的最好機會，譬如，下午會議改在什麼地方舉行，主席在飯後要找那幾國代表談談等類，可是今天主席忽然大發慈悲了，她宣佈說：「下午自由活動」。唔！哈！滿場都是歡呼聲。

飯後，代表們分成幾組遊覽，喜歡逛湖的，逕自坐船去了。另外一隊，向虎跑，六和塔，九溪十八澗及之江大學出發。芬蘭代表最愛發問：「什麼叫做六和」？「六和就是東南西北天地」。「爲什麼稱和呢」？……誰都難以爲答了。

一到廟宇，印度代表便是最好的嚮導，她會告訴你，這尊佛叫什麼名字，在印度廟宇的構圖色設計的，及印度廟宇和中國有什麼不同之類。

每逢爬山，德國代表便最感困難，因爲她氣喘多咳，常常落後。瑞典的代表便處處照顧她，兩人非常親熱。

朝鮮代表是最受歡迎的，之江大學，弘道女中都來邀請。她們說：「我們寧可犧牲遊覽的時間，願意和中國學生多接觸。」於是一個去演講，一個任翻譯，另一個表演歌唱。

當太陽在北高峯沉落後，大家又重在西泠餐室集合，飯際互相交換半日來遊覽的經過，歡欣熱烈。但是晚飯後，大家還須帶着疲勞的身子去開會呢，夜晚十時，大家自會場歸來，各自到房間中安息，這才是她們整理瑣碎細事的時候。德國代表正念着在挨餓中的朋友，主席在安排明日大會的議程，中國代表正籌劃着招待事宜，而墨西哥少女，正在月亮底下，細讀情書，她說：杭州眞是度蜜月最理想的地方，她將去信向她的情人建議呢！

十四天了，這些代表生活在杭州西泠飯店，誰都感到優閒美麗。如今世界女青年會閉幕了，大家即將散去。許多人願意到南京去，因爲她們說：「去看看首都。」也有許多人打算到北平去，因爲它的偉麗是聞名全球的。更有許多人必須回到祖國去。不過，不論到世界任何角落，她們將永遠不忘記爲世界的統一和平而祈禱。（特派記者洪絜才）

四縣清剿指揮部 船舶管制嚴密化

〔本報鎮江廿七日訊〕鎮常丹揚清剿指揮部，爲鞏固江防，特令飭鎮，武，丹，揚（揚中）四縣加緊船舶管制，指示辦法三項：㈠所有船隻應由江防部隊會同地方機關，切實編組水上保甲，以便管理與檢查。㈡船隻由江防部隊長指定地點停泊，必要時一律統制。㈢本部轄區內除蔡沙口及丹徒口開放外，其餘一律封鎖，進出口船隻特別嚴查。

熱河魚鱗石

★〔中央社熱河廿八日訊〕熱河魚鱗石產地，有兩處：一在朝陽縣屬新黃地一帶，一在凌源縣北王家店，新黃地所產多爲殘葉形，形似多魚攢聚，惜石質不甚堅固，幾可磨屑剝落。凌源縣出品則爲個體形。記者在此間貨攤上獲見其一，宛如活魚，當地人稱另有一種魚鱗石，魚包石內，而石質透明，望之一如游泳水中，至爲生動。「九一八」後，日人侵入熱河，即在凌源朝陽大量發掘，並派遣地質歷史及考古專家多人來此實地考察，將採掘之魚鱗石運送本國，推爲三百萬年以前之遺蹟。今日熱河發現的魚鱗石，無疑的就是古時被埋沒的魚，經過若干年代而化成者。

王懋功抵錫

〔本報無錫廿八日電〕蘇省主席王懋功，最近出巡江南，今午由宜興來錫，過黿頭渚等名勝區時，便道遊覽。午後四時半，在體育場檢閱全縣警察，義警，自衛隊，縣府消防員，並致訓詞。六時假縣府召集黨，憲，政，軍，警，法團，工，商，等首長，及鄉鎮長，舉行座談會，聽取縣府各科處報告，預定明晨九時至惠山視察幹訓所後，即返城，召見徐赤子等，並接見記者，當晚即返省。

蘇省征糧督導團

江南北四團人選昨已發表 田糧處洪副處長等明日出巡

〔本報鎮江廿八日電〕蘇省本年度征糧巡迴督導團，今經省田糧處決定江南設置三個，江北一個，各團人選，全部發表：第一區督導團長顧大榮，第二區團長許賓光，第三區團長謝承炳，第四區（蘇北）團長林叙彝。又：省田糧處洪副處長其琛，定卅日陪同糧部督征委員隻大有出發，親赴江南北各縣督徵。

沈愷案昨公審 庭諭調查還押

〔本報蘇州廿八日電〕蘇收租總處總務主任沈愷及各分處主任串通舞弊案，今經吳地院刑庭首次公審，旁聽席上，座爲之滿。沈對於向各分處需索孝敬一節，強詞狡辯，而各分處收入多至二億一百七十餘元，然付給業主之租金，僅尹郭分處支出五百餘萬，均分文未付，實爲侵占業佃利益之巨額。各分處帳目，成爲僞造，支出項下亦多巧立名目，庭訊自晨九時始，迄下午一時止，因尚須調查，沈回押，餘交保。

聯總派員飛湘贛 清理庫存各物資

〔本報衡陽二十八日電〕聯總爲清理各地庫存物資，派巴雷斯克等一行十一人，二十六日由滬飛衡，二十七日抵長，召開物資清理會議，定二十八日返衡，再飛贛視察。

袖珍新聞

杭州〔本報訊〕浙省漁業局前向行總請撥救濟木材三千噸，已准先撥木材五百噸，日內即可由滬直接運往定海，修造漁船，工程下月即可開始。

溫嶺〔本報訊〕本縣物價近來漸趨穩定，食米每石五十萬元，小麥每石四十五萬元。棉花每斤三萬五千元。

鎮江〔本報訊〕此間房屋租賃糾紛時起，縣府雖曾令禁以食米代替租金，但一般房主仍多聽之藐藐，縣參議會特函縣府即組房屋租賃糾紛處理委員會仲裁一切。

江陰〔本報訊〕武進裘家染織廠，係邑人陳祖三與武進人朱道明合夥經營，於五月底有尚新公司向該廠定購裘服三百疋，現因營業失敗，廠已出盤，布未清償，已在武進法院成訟，聲請假扣押。又：杜克勤訴陳祖三係漢奸。本案定下月三日傳訊原被告。

合肥〔本報訊〕中農行決於十一月一日在京開股東大會。皖財廳長汪孟九即赴京代表皖省股出席。

漢奸侵權行爲 法院應予辦理

蘇高院奉司法院釋示

〔本報蘇州廿八日電〕蘇高院奉司法院解釋，略謂：被害人檢舉漢奸，已經法院確定判決，如另行提起損害賠償之獨立民事訴訟，如經查實被告對原告訴人確有侵權行爲，法院應爲之理直，並不因被告財產已受沒收諭知之影響。

寒流襲津瀋

〔中央社天津二十八日電〕津氣候連日轉寒，據氣象界報告，西北利亞寒流已漸南移，津市氣溫二十五日曾低至四度，通遼處且達零度，若此寒流正面襲擊平津，則今冬將較去歲更爲寒冷。

〔本報瀋陽廿八日電〕瀋陽氣候轉寒，街頭淺水處已結薄冰，攝氏表四至八度，行路寒風撲面，室內手腳冷痛。

新疆歌舞團 昨在京組成演出委員會

〔華聯社南京廿八日電〕新省青年歌舞訪問團團員五十六人，於廿五，廿六兩日分批抵達首都，籌備日內在京演出。此次訪問內地，大規模表演新疆歌舞藝術，特邀請新省駐京名流及首都藝術界人士，鮑爾漢，張道藩，羅家倫等共同組織演出委員會。

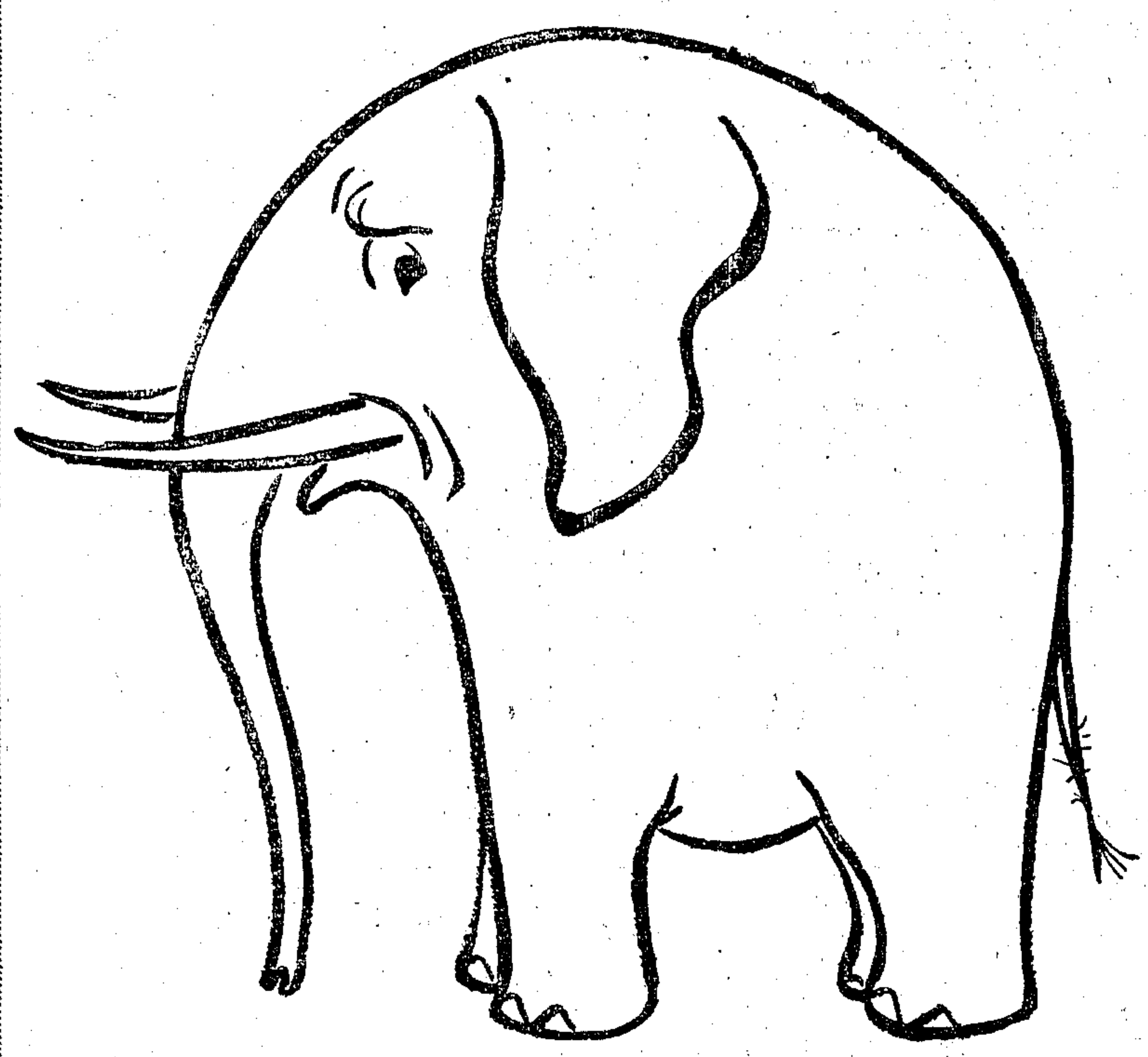

強力 適用 鵝根

專治手掌發紅脫
皮水泡發脹作癢
掌皮堅厚粗燥層
層脫屑掌紋開裂
麻木或痛指甲油
灰高壘脫空購時
指明強力鵝根

東利製藥廠發行 上海威海衛路三一一號 電話六〇八三五

外國語文學會主編
六版增訂 中學學生 一致採用
英漢求解作文翻譯成語四用辭典
英漢辭典之權威 英語智識之寶庫

特點
1 注音 每一單字，根據最新韋氏大字典，有明確注音
2 解釋 再三對照，簡明精確
3 單字 四萬餘字
4 成語 一萬餘句
5 例句 二萬餘條
6 製版 特聘技工，影製精確
7 印刷 大刻版機，勤愼精印
8 紙張 西洋道林紙，及上等堅白
9 裝幀 方皮面，燙金，美麗堅固大方
10 附錄 詞彙及不規則動詞表等四種
新字全部加入 ▲第二次戰後

每部特售三萬九千元 寄費加二 同業另有優待
上海福州路三二八號 啓明書局

派克筆狂廉 繼續二三天

51 全滬第一 薄利鋼筆專家

特價品 直接定貨
51型金套派克金筆 每支一百萬元
51型銀套派克金筆 每支一百廿五萬元
美國派克金筆 每支二十四萬元
美國鵝牌14K金筆 每支十七萬元
出立保單 最近運到 支支保用

免費刻名 立等可取
憑報購筆一枝 贈送鋼筆一枝
★贈完即止 活動鉛筆 先購先得★
★批購特廉★

大華鋼筆公司 南京西路一四四三號（靜安寺路哈同路口）電話34727接

吳清泰長男嘉棠 謝克明三女寶珠 結婚啓事

謹詹於國曆十月三十日下午四時假衡山路（貝當路）國際禮堂舉行婚禮，恐柬不週，特此敬告諸親友。

郭石麒長男謹毅 林志襄姪女麗琴 結婚啓事

謹詹於國曆十月三十日下午四時在滬假座八仙橋青年會舉行結婚典禮，一切從簡，恕不另柬，特此敬告諸親友。

包家驊 劉荇箴 結婚啓事

茲徵得雙方家長同意，謹於國曆三十六年十月二十九日在京結婚，特此敬告諸親友。

王錫勳爲舍妹劍芬結婚啓事

謹詹於民國三十六年十月二十九日爲舍妹劍芬與許祥興君在硤石結婚，特此敬告諸親友。

受盤杭州合衆染織廠徵詢公告

鄙人滬中受盤杭州下城王馬巷九號合衆染織廠全部牌號生財機器水電設備及一切建築物及租賃權使用權等出讓與鄙人爲業，自盤之後任憑鄙人改號加記營業，與出盤人無涉，受盤前該廠人欠欠人均邀前股東理楚，與受盤人不涉，如有第三者對上開受盤事實反對者，限於本月卅一日前攜同證件至上海寧波路興仁里三號湖記申莊或杭州清和坊義泰昌棉布號提出，以憑核辦，逾期不得再有任何主張，事關緊要，除另立推受盤據外，特此公告徵詢。朱定心啓

中南商行負責人范漢良 俞寶慶 徐步卿 錢志鈞 啓事

茲因中南商行營業不振，無意經營，刻將該商行所有一九四一年道奇牌客車二輛（引擎T118-46420 870 7208）由俞寶慶徐步卿錢志鈞退股轉讓於范漢良君獨自經營，業經中證人及雙方同意，特此登報徵詢，如對於讓股人之產權或一切未料之糾紛有異議者，均希於三日內攜帶正式證件前來清理，逾期即作自願拋棄一切權益，並概作無議論，特此鄭重聲明。

久大鹽業股份有限公司召集股東會

茲定十一月九日（星期日）下午二時在天津第一區赤峯道六十一號本公司召集股東大會，報告歷年業務及戰時損失概況，並修改章程，改選董事及監察人，務請諸股東屆時蒞會執行股權，如因事不克親自出席，請繕具委託書委託其他股東代表出席，除分函外，特此公告。

久大鹽業股份有限公司董事會謹啓 卅六年十月一日

勤興紡織機織廠股份有限公司爲增資完成召開股東臨時會公告

茲經本會議決定於十一月十日上午十時假座南京西路康樂大酒樓召開股東臨時會，報告增資完成及討論修正章程并改選董事監察人，屆時務希貴股東準時出席，自即日起至開會日止照章停止股據過戶，除分函外，特此公告。

董事會謹啟 十月二十七日

聚豐寶記航業股份有限公司增資完成換發股份臨時收據通告

查本公司增資一案業經上次股東會議決定通過，現增資手續業已完成，茲定於十一月一日起至十一月三十日止（星期日及例假除外）每日上午九時至下午三時在中山東一路八街七號本公司辦理換發增資股份臨時收據手續，至希各股東攜帶股票及原印鑑蒞臨接洽辦理爲荷，除分函外，特此通告。

董事會謹啓 十月二十五日

大中華火柴股份有限公司召開增資完成股東臨時會公告

本公司增資完成並已奉到經濟部批示核准，茲定於十一月十五日（星期六）下午二時假座上海南京西路四五六號康樂酒家舉行股東臨時會，討論修訂章程並改選董監事，務請各股東準時蒞臨，如因事不克出席，亦請填具委託書委託代表出席，又開會前十五日內照章停止股票過戶，除函達並附寄入場證選舉票等件外，特此公告。

董事會謹啓 三十六年十月二十八日

裕華化學工業股份有限公司召開股東臨時會公告

本公司茲經董事會議決定於十一月十六日下午二時假座江蘇路八七六號本公司召開股東臨時會，討論增資等重要事項，務希各股東準時出席與議爲荷，再自即日起至開會日止照章停止股票過戶，除分函外，特此公告。

董事會謹啓 十月廿八日

五洲大藥房股份有限公司增資催告

查本公司增資期間自本月十五日起至三十一日止通告在案，現在期限即將屆滿，用再登報催告，務希各股東如期辦理，俾早結束，此啓。

中央信託局第四次拍賣外銷茶公告

易滬字第三十四號

本局現存外銷陳紅茶3141箱陳綠茶1112箱茲訂期舉辦第四次拍賣特將登記看樣拍賣日期公告於次

一・登記 十月廿四至十月廿七日（甲）凡曾參加本局第一・二・三次茶葉拍賣者請憑前發承拍許可證來局換取第四次承拍許可證（乙）凡茶葉出口商在三十六年十月廿四日以前過去一年內曾辦理茶葉二百市擔以上出口者可提供銀行證明文件來局登記經審查合格後發給承拍許可證凡參加承拍者請參閱本局拍賣外銷茶葉須知辦理

二・看大小樣 十月廿四日至十月廿八日

三・拍賣 十月卅日下午二時半在本局四樓會議室舉行

上海市地政局公告

（36）滬地玖發字第17512號

案查各機關使用敵僞佔用之民地，前奉行政院頒限期三個月內清理完竣，當經上海市政府於本年十月八日登報公告各被佔土地所有權人務於一個月內開列土地坐落地籍號坵土地面積被佔年月土地現況及接收機關名稱各項，檢同產權證明書或有關文件逕向本局呈請發還，以憑依法清理在案，茲爲免各業主對於應辦手續遺漏延誤起見，特印製發還敵僞強佔土地業主須知及聲請書，合行公告週知，仰各被佔土地業主如須聲請發還者，務於本月卅一日前至西川中路六百七十號本局第九科領取填報爲要，特此通告。

中華民國卅六年十月廿五日 局長祝平

輸出入管理委員會公告

第卅六號 卅六年十月 日

案查關於無線電器材在國內未能製造或製造欠精者一律改列附表（甲）呈奉行政院（卅六）六財字第三八三四六號指令准予備案等因，茲將前項改列附表之無線電器材公告如下：無線電機及零件：（一）硬橡皮或化學膠質製成之刻度盤・（二）電阻・電容器・耳機・揚聲器及整流器・（三）旋轉變流機及發動機・各式收發報機・收訊眞空管・（三）開關・通用收訊機等項改列附表（三）（甲）准予申請輸入。

海軍江南造船所招標通告

採字第〇〇二號

本所需購黃砂石子一批，凡本市殷實砂石商號具有現貨自認有力承辦者，可於本月卅日以前來高昌廟本所採購課索閱投標須知洽領標單規格，並定於本月卅一日下午二時在本所當衆比價，特此通告。

空軍第十勤務大隊標賣廢料啓事

茲有大型廢飛機一架奉准標售，如願承購者，可於十一月一日上午八時隨帶押標金五百萬元至江灣機場本大隊部辦理看貨及登記手續，後另行定期當衆開標，此啓。

南洋無線電校 47屆正式上課

交通部備案

本校民29設立，編制悉按部定，設備完全採用美國最新式，自備收發報機聯絡通訊練習，本屆學額百名尙餘十名，入學從速。校址南京路470號，詳章備索。

三極無線電學校 卅屆招生

（學額）五十名（程度）中學畢業或同等學力（報名）即日起（開學）十一月一日 ▲膳宿俱備入學時申請之兼收插班生 ▲校址上海戈登路三四五號（近新閘路口）簡章備索

中國無線電工程學校 61屆招生

交通部立案

（學科）電信工程技術科新生插班生日夜班（程度）初高中同等學力 本校民13創立，教法切實，學費特低，畢業生服務全國海陸空軍政警及國營機關，待遇優厚（報名）即日起（校址）中正東路1019號 電話81212

聯教組織在我國首都 設實地科學合作所

撥八千萬美元復興世界各區教育

〔聯合國駐滬辦事處訊〕聯合國教育科學文化組織科學實地工作員史密特，自巴黎首途，即將到達南京，設立聯教組織遠東及菲律賓實地科學合作所。史氏係捷克土木工程師，現年三十五，曾攻讀於格致學院，一九三七至三八年在巴黎橋路建築學校服務，一九三九年在法國投効捷克陸軍作戰負傷，一九四二年取道北非前往英國，再度加入捷克陸軍，直至一九四六年始返巴黎，重入法國著名土木工程師賈谷教授之事務所工作。史氏此次將在南京開辦者，乃聯教組織所設立第三個實地科學合作所，其餘兩個分設里約熱內盧及開羅，均已開辦，第四個設在印度，將於下星期聯教組織在墨西哥京城舉行大會時，提出討論。科學合作所之職務，在使特別需要科學情報與協助之區域，迅速獲得是項情報與協助，以免遲延困難。

〔另訊〕聯教組織幹事長赫胥黎，赴墨西哥京城，出席下週召開之聯教組織會議，道出成功湖，十月廿七日招待新聞界談稱：現已籌得八〇·〇〇〇·〇〇〇美元，供戰爭破壞各區教育復興與善後之用。聯教組織現正探究基本教育方法，並將探究結果，傳告各方，俾協助人民「以世界公民之資格，勝任生活」。並瀕邇區域，現已有聯教組織設立之科學實驗室一所，研究該區之社會與教育需要。赫氏末稱：聯教組織之工作，受目前世界政治問題之阻礙頗少。

〔中央社成功湖廿七日專電〕聯教組織我代表團團員三人已抵此，三人為陳源教授，趙元任教授，及晏陽初博士，代表團長教部杭次長立武，及團員李書華，吳有訓，日內亦將抵此。

私校未立案前學生學籍問題

教部訂定補救辦法

〔本報南京廿八日電〕教部廿八日通令各省市教育廳局，關于私立學校未經核准立案以前其學生學籍問題，應顧念抗戰及復員期間特殊困難情形，特訂定補救辦法：㊀收復區之私立中等學校，在政府西遷之時，無法辦理立案手續，未經向偽組織申請立案，現已核准立案者，其立案前之學生學籍，准由學校補報核定，予以追認。其畢業生畢業證書，准予補行驗印。㊁抗戰期間非淪陷地區之私立中等學校，現已核准立案，其立案前畢業生，應由各省市教廳局限期舉行考試，及格者准予承認其畢業資格，並驗印畢業證書。該項考試辦法及學科，應比照中學學生畢業會考課程之規定辦理。㊂現在尚未核准立案之私立中等學校，應嚴令限期立案，其有辦理不善者，應即查明，予以取締。該項學校已畢業學生志願升學者，在卅七年度亦准以同等學力投考公立及已立案之私立專科以上學校。以上辦法，統限于卅七年七月底以前辦竣報部備案。戰前原經核准立案之私立中等學校，在淪陷時未經遷出，亦未經向偽組織立案，現在繼續辦理者，應由各廳局查核歷年辦理情形，對于該項學校在抗戰期間畢業生之資格，准予補報核備。

國立校長略有更動

〔本報南京廿八日電〕教部更動數校長：㊀國立西北大學校長劉季洪，前因病給假三月，現屆期滿，劉氏仍堅請辭職，已准改聘該校文學院長馬師儒繼任。㊁教部特設盲啞學校校長陳光煦辭職已准，改派相令愚繼任。㊂國立東北大學校長臧啟芳辭職已准，改派劉樹勳繼任。㊃北洋大學校長茅以昇辭職已准，改派劉仙洲繼任。

浙大法院分設司法法律二系

〔本報杭州廿八電〕國立浙江大學法學院，本學期起奉部令，將法律系劃分為司法，法律兩系。原有就讀該系學生，現已依照志願轉入各系。

鄂教育廳搶救匪區失學青年

〔中央社漢口廿七日電〕鄂省教育廳為搶救鄂東匪區失學青年，已在漢收容學生一千六百餘名，並創設第一臨時中學。刻匪區陸續有學生逃漢，禮山尚滯留四百餘名，省府正擬創設第二臨時中學收納。至匪區失業中小學教員，亦擬於短期內召集中省會，設班講習，免為匪裹脅，又鄂東原有省立中學五所，二所已遷漢陽，一所併入一女師，其餘二所正覓地遷移中。

追加卅六年度教費 尚待完成立法程序

〔中央社南京廿八日電〕最近行政院會議通過追加三十六年度臨時教育經費一千三百五十億，此案審議通過費時甚久，將來尚須經由國務會議核准，始能完成立法程序，而實際由國府撥付時間，猶尚有待。原案包括國立專科以上學校，與研究機關，社教機關，以及圖書館，博物館，與華僑中學，邊疆中學等修建設備費，此外尚有各省市級學校修建補助費一百億元在內。

基督教教育協會 全國大會今開幕

為戰後第一次全國性大會

〔神州社訊〕中華基督教教育協會戰後第一屆全國大會，已定今日上午十時，在本市圓明園路新天安堂內舉行，會期共四日。各地代表報到者，已有北平，四川，湖南，台灣，江西，福建，西安，河南等地三十餘人，今明日可望全數會齊，東北代表亦在途中。按東北與台灣代表參與全國大會，尚為大會以來首次盛事。本次大會主題，為「戰後基督教教育的新使命」，同時慶祝七十週年成立紀念。

東北學生寒衣費 陳誠撥券六億元

〔本報長春廿八日電〕陳誠以六億流通券作東北各大學流亡學生之衣費。另悉流亡學生，並將集中訓練。

市小教聯代表 昨向教局請願

〔大華社訊〕市立小學教職員聯誼會，昨（廿八）日推派代表李占仁錢申之等，向教局請願，適李代局長赴市政府開會，改由國教處朱處長及會計處朱科長接見，關於請願各項答復如下：㊀教師年俸問題，請求依照辦法，切實調整，由局彙報各校教員職員名冊，呈請市府核辦，大致勝利後，教局核定底薪，並滿規定年限晉級者，均各晉級，可不成問題。㊁請求轉呈市政府，新聘教師應自八月份起，俾與舊教師享受同樣待遇，轉呈局長核准。㊂請求轉呈有關當局發放新聘教師九月份實物配給證，各校可詳列未領取九月份實物配給證員工名冊，並申敘理由，轉呈社局酌情請求補發。㊃陝西北路國民學校糾紛，請求秉公辦理，轉呈局長從速辦理，俾可結束。㊄十月份差額金請求速即發放，廿九日起均可發放。㊅為求切實履行起見，當再函催。該代表等認為滿意與辭而返。

教部重視東北教育 長白師範不遷瀋陽

〔中央社南京廿八日電〕關於東北各省教育問題，教部對之極為注意。年前長春雖在危城中，該部仍積極創立長春大學，規模之宏大，冠於全國。惟以軍事迄未安定，致校務頗受影響。勝利以來，並在永吉設置長白師範學院，外傳將移設遼陽，決無其事，惟因上次共匪攻吉時，該院有一部員生避居遼陽，繼以鐵路未復，一部分員生曾要求暫留遼陽上課，全係臨時處置性質。現在瀋陽之國立中山中學，早經核定設於長春，一俟局勢安定，亦即擬北遷。教部並早已計劃在長春設立科學與博物館，圖書館，在該部計劃中長春之教育地位較瀋陽為重要，故文化事業之發展，皆擬側重向北推進。

黃山遺族學校 募得美金十萬

陳文淵由美返滬談

基督教衛理公會華西區會督陳文淵博士，本年五月間出國代表我國教會，在美加等國，參加各項國際基督教集會，已於廿七日下午四時乘馬令斯號輪抵埠，記者昨趨訪陳博士，據談：渠六月間在舊金山參加社會議，出席世界各國代表一萬五千人，為歷來國際間最大宗教集會，七月在加拿大國際會議任副主席，出席代表約四十餘國，討論基督教教育問題，其後復在美參加國際衛理會。渠本人並作有關中國問題演講，美各界人士對中國現狀皆頗關切，九月間美華盛頓大學並以榮譽博士學位贈陳氏，藉表對中國崇敬之意。過去美人受國內共黨宣傳影響，對中國政府及國情觀感極壞，現美國民對左派份子已有新的估計及認識，從而對中國問題亦重予重視。渠個人在美為衛理會主辦重慶黃山遺族學校募款，即募得美金約十萬元。該校並蒙蔣主席及婦女指導委員會捐款達六萬萬元，年底可望成立。其他美國民為校方捐助物資亦極多，凡此種種，俱見美人對中國之熱心。陳博士今次來滬，係為參加廿九日上海召開之基督教教育全國大會，將於下月初去福州主持衛理會百週紀念大會。

復旦教授會 定期開大會

〔本報訊〕復旦大學教授會，定於下月二日上午八時，在該校登輝堂舉行本學期首次大會，改選理監事，並討論同人福利及學術研究問題，屆時將請章益校長出席致詞，章氏日前晉京出席中國教育學術團體聯合會年會，已於昨日返滬。

〔又訊〕復旦大學訓導處，對於學生課外活動事項，頃規定辦法數項，規定學生課外活動組織，於前日止，截止登記。

馬華足球隊過去和現在

一支實力可怕的勁旅

〔本報專稿〕馬來亞聯華足球隊定期下月中旬征滬，客歲「星東」來滬的盛況將再見。這裏，且把馬來亞足球的史實，作一簡略敘述。

埠際大賽……

原來馬來亞分為星加坡，柔佛，森美蘭，馬六甲，雪蘭峨，檳城，霹靂，吉礁等埠市。遠在一九二二年—民國十年，那時馬來亞的足球，正在逐漸發展時期，適有英國軍艦「馬來亞」號駛到，看見這種情形，便特地獻贈大銀杯一隻，舉辦馬來亞埠際足球賽，先分南北兩部比賽，再由兩部的冠軍決錦標。自舉辦以來，南部歷年的優勝者，幾乎全屬星加坡隊，北部抑由雪蘭峨，霹靂，檳城等隊爭取決賽權。這個一年一度的埠際賽，從未中輟，直至英日宣戰，才告停止，其間英駐軍也大都加入比賽。馬來亞足球的水準，遂無形提高，實在應該歸功於這短短二十年來的努力提倡。

參加全運……

上海球迷對「馬華」兩個字，不該感覺陌生，因為民國二十四年十月舉行的第六屆全國運動會，馬來亞華僑曾組隊返國參加，加入的項目包括田徑和球隊，而以足球的戰蹟最輝煌。當時的足球賽，係採淘汰制，初賽馬華以九比一克遼寧，次賽又以十二比〇勝浙江，半複賽中，更以五比〇擊敗實力雄厚的河北隊，躋登四强地位。那一年的足球冠軍被香港隊所獲，但是馬華與港隊實力不分上下，互奪決賽權，馬華在上半時尚以二比一佔先，結果二比三，香港隊僅勝一球。馬華隊復以三比一克上海隊，又因廣東隊的棄權，列為亞軍。當時的陣綫是：

冠軍：香港隊
包家平
余慶元　李國威
梁現貴　黃美順　梁榮照
鄭季良　李碩友　馮石金　李惠堂　黎兆榮　曹桂成

亞軍：馬華隊
黃錦柏
蔡文禮　林志泉
甄炳麟　簡德輝　林西扶
杜亞池　關信德　謝慶福　劉金谷　姚勝蓮　尹金振

馬華實力……

馬華的實力，一經揭露，便成為馬來亞足球界矚目的地方。「南華」和「東方」隊，歷次出征馬

六屆全運會馬來亞對香港足球賽開球時留影

接收市體育場 昨作初步磋商

體育館游泳池將先行接收

江灣市立體育場接收人員，經教育局派定蔣場長湘青，工務局派定汪處長定曾後，即於昨日下午三時，偕同工程師徐科長鵬，前往江灣作接收之初步磋商，結果不似想像中之困難，聞市體育館，市游泳池，及大禮堂可先接收，市運動場亦可逐步接收，一俟市府向港口司令部復文後，即可正式辦理交接手續，體育場職工亦將同時進駐場內辦公。至修理工程，則悉由工務局負責辦理，據悉國防部賠償之修理物資，工務局已派員於前日晉京具領中，不足之數，將呈請市府另行設法，汪處長蔣場長昨由江灣來後，對接收工作，均表示相當樂觀，唯彼等希望市立體育專科學校，能於正式交接時，即行遷入，則將大有利於保管及修理。

全國體協會議 理監紛紛赴京

〔本報南京廿八日電〕中華全國體育協進會，定二日開理監事會，北平袁敦禮，馬約翰定廿九日由滬來京，青島宋君復，武漢章輯五均將來京，天津張伯苓因肺炎不克來京，由王正廷出席，主持會議。

六聯盃小型球 中國戰交通

今日下午在東華球場

四行二局舉辦之六聯盃小型足球錦標聯賽，開賽迄今，已進入第四週，中國與交通，各勝三次，並列首席，二隊將於今日下午四時半，在陳家德路東華球場會師，勝負可決定錦標誰屬，查二隊各擁滬上名將多人，屆時必有一番廝戰，精彩可期，茲探錄二隊陣容如下：

▲中國隊　張榮鑑　劉鑑　張榮慶　潘紀鑫　譚乃亮　鄭安雄　張伯良　王毓獻

▲交通隊　沈宏九　魏雪濤　龔貞健　吳德祿　姚徵濟　裘貽挺　陳蔚之　舒家義　余和龍　王季清　周毓慶　王守誠　張榮標　夏寶琨　張仲篪　林炳貴

郵務工會主辦 乒乓讓分賽

參加者九十餘人

上海市郵務工會體育股，為提倡同人體育活動，除於最近舉行小型足球競賽外，近復舉辦第一屆乒乓個人讓分名位賽，參加者男女達九十餘人之多，經分配編排結果，分列男女九組，採用單循環五賽三勝制，十平計分法，由該賽委員會根據賽員球藝水準，決定讓分標準，以連環牌〇一號乒乓球為標準用球，該賽決定日內開始，預料一旦揭幕，定有一番熱鬧。

足球季初練習賽 東華乙約戰震旦

青白今日總練習

東華足球隊乙組，定本星期五下午四時半與震旦隊會師震旦球場，作季初練習賽，該隊並定今日下午四時半，在復興中路會所召開會議，希乙組隊員全體出席。

本市青白體育會聯辦三屆足球聯賽業已展幕，定今日下午四時，集合青白，青白青，青白乙，全體隊員，舉行練習。

今日晨友盃籃球賽

協友—小隊（乙第）五時卅分
鐵聯—南聯（乙七）六時一刻
V隊—油隊（甲組）下午七時
交大—長友（甲組）下午八時

上海各大廠商店號慶祝申報七十五週年紀念舉行聯合大贈送　八十九

ENDO

安度賜保命

三十年盛譽　睾丸荷爾蒙結晶之極品　億萬人得救

安度賜保命係由壯齡牡畜精液腺內提出最純淨之睾丸荷爾蒙結晶HORMONE無絲毫人造物質摻雜其中迥非他種人造化學混合物而成之賜保命所能相提並論中外醫藥專家一致公認為治病強身自然強壯劑功能直接增加人體內分泌腺液促進基本新陳代謝作用增強神經健全內臟充實人體必要原素使衰弱多病者身強力壯未老先衰者精力充沛近世返老還童之學說亦不過在增加人體之內分泌腺液而已故安度賜保命不僅為一自然之療補聖品亦為創造新生命之橋樑三十年盛譽非倖致焉

補針　補汁　補丸

主治各症
神經衰弱　先天不足　失眠遺精　頭眩腦弱　自戕斲傷　貧血閉經　血管硬化　心弱血虛　營養不足　健肺防癆
未老先衰　發育遲延　性能不振　腰酸背痛　性感缺乏　妊娠困難　神經疼痛　糖尿痛風　一般虛弱　根絕嗜好

上海安度藥廠榮譽出品

品質精良

安度眼藥水　專治一切目疾沙眼更見特效

肝百隆　治療各型貧血唯一良藥

肺寶　補肺去痰治咳防癆

德西丁藥膏　癬疥濕疹奏效迅速

始終如一

財次徐柏園談
五萬元大鈔絕無其事
改幣制尚非其時
金融機構必須逐步簡化

〔本報訊〕財政部次長徐柏園，日前自京抵滬，昨在中央銀行接見記者，敍述新銀行法頒行後之種切措施，據談：新銀行法頒行後，應注意之問題有三：㈠新銀行法頒行前不適合之關係法令，在陸續檢討後，應予分別公告廢止。㈡根據新銀行法規定，京滬兩地及全國各金融機構之檢查事宜，應研究如何繼續辦理。㈢根據新銀行法規定，今後新設銀行之條件，以及現有銀行之如何加強健全化，亦待研究。以上三點，財部刻正從詳研究中，俾便擬具妥善適當之辦法。惟據徐氏個人就國際國內經濟政治趨勢觀測，今後之金融機構，必逐步趨向簡化之途。晚近英法俄等國銀行，已逐漸國有制度化。故相信我國將來對新設銀行之限制，必相當嚴格。關於省市縣地方銀行設置之對策，大致將根據經濟改革方案辦理。關於外傳我國將推行銀質輔幣一事，渠亦以個人立場表示，此尚不失為改革幣制一種經濟方式。惟此事非至國內經濟情況穩定，財政收支平衡時，似不適宜。又各方盛傳五萬元大鈔，已在各處流通一說，徐氏斬釘截鐵否認，並稱五萬元大鈔，從未印過。對外匯平衡基金委會，自成立迄今之收支情形，渠認為甚合理想。至四聯總處日前審核貸款原則，仍以與國計，民生，外銷有關之三方面為準繩。該處核貸之款額，總數迄已達二萬八千餘億元云。

了結交易居多・華股動盪不定

華股昨不景氣更重，交易少得可憐，市況在了結狀態中，難得寸進，惟為事實上之需要，遲交證統內最開二八〇〇〇元，自二八二〇〇元起，每況愈下，退至二二六〇〇元左右而後始定。洋行帮及五四三宣脫手，五五〇宣進後亦出，僅大成興略進，成交不過一千萬。結果較前收計統內慘跌六五〇〇元，甲乙丁各降五千左右，統戊回低四千元。

外股昨又回上，洋商雖售，鋒兌帮及證券帮又來吸納，港申電回縮少許，銀根稍鬆，怡紗自一八六〇〇〇元，步升至二一〇〇〇〇元外收市。結果較前收計怡紗英聯電車漲起半成，會德豐昂一成，怡啤鼎植平平，航業鋼業電話祥泰紙業廣微升。

金之亟須減低，傳說極有可能。低後業中大戶，買氣較濃，疲後亦易回頭，於是市價在不定狀態中，屢有小盤頭。

晨開 不脫疲境，永紗自即交二八八元，遲交二九二元，開後不久，回低至即交二八六元，遲交二八八元低價。十時半，息價升為一角八及二角二分半，勢轉掙扎，再見低落至二八六元及二八八元。銀根見鬆，並盛傳證金可能見減之說，人心倘定，回升至二九四元及二九六元，午收為二九〇元及二九四元。除成交有限之大通水泥所跌較多外，餘者十分平靜，結果較前收即交股計新光統益麗安信誼尚平，大通水泥跌半成，永紗閘北信和美亞中絲榮豐華新恒豐商務華豐火柴景綸景福勤興中法新華微挫，中紡新亞內衣小升。遲交股除華豐新光見平外餘均微挫，中紡新亞內衣小升。

後市 開出微鬆，永紗見二九一元及二九五元後，交易更清。五和掛低至跌停板，永紗退至即交二八六元及遲交二八七元低價。國行交換差進不少，證金減為三成之流言又起，臨收前買回好至二九四元及二九八元高價，而後以二九四元及二九七元之價收市。新亞在混亂中曾喊高至漲停板，內衣亦躍起甚多，國貨成交少，反以低價成交。結果較晨收即交股計五和跌停，新亞漲停後有回，軋升半成，國貨跌而內衣漲，各計一成強。永紗閘北華新恒豐榮豐信和統益美亞中絲華豐火柴景綸水泥勤興中法新華微升，麗安平平。商務新光景福信誼微降。遲交股計新光美亞平平，永紗信和小升，勤興景福微升，場外各老股銀行股仍俏，有好半成，餘者不過平平而已。

統債劇瀉 外股上升

公債昨多頭放手，一切希望又歸冷淡，大漲之後，反動慘瀉。

食米一路下跌 油市再見挫落

昨日南北兩市共到米糧一萬四千九百餘石，南路早薄稻到源踴旺，市銷呆滯，粳米續跌二三萬元，客秈再低一二萬元。白元步倒二三萬元，陰元繼續狂落三四萬元。早薄稻中次猛瀉五萬元，杜秈羊秈跟跌三四萬元，晚禾登場期間，後形仍看下游。

麩皮鄉銷清懈，狂跌萬元，麵粉人心不振，步跌萬元。收市店方乘巧納取，似乎見挺。豆餅油頭停辦，猛落萬元。黃豆油廠揀低收購，本街殺盤略動，客帮微有成交，但各物俱下，隨之回跌萬元。

蠶豆南洋略動，價形平定。赤豆到銷兩細，價無波動。莞豆消化平淡，平疲之局，紅豆油頭納胃冷懈，市勢不振，蠶豆另化有勵，依然平膩。

紅糧苦無受主，落萬元。苞米青島去胃平淡，形觸軟化，挫跌萬餘元。芝蔴油廠觀望，本街猛殺之下，續見猛挫三四萬元。生仁脫帮突然採辦，疲而復挺，回漲五六萬元。油市逐步下瀉，生豆油再跌三五萬元，菜油瀉油累落十萬元。

又訊：據米業界云：米市連日暴跌，本市糧情似見好轉，而對

於農村出其耕耘所有，以備求銷，換購日用需物，因日用物品之來見低落，出入互比，實使農村經濟感告窘困。苟此長趨疲，形成倒掛，販商經營不易，難免到源阻之云云。

廣州米價步漲

〔本報廣州廿八日電〕廣州米價連日受金融漲風刺激，有增無已。廿八日上米每担已突破五十萬元大關，仍有續升之勢。又粵海關頃下令，嚴禁旅客攜帶法幣赴台灣。

外銷茶交易少

昨日洋莊茶市，交易凋零，市面暫時恐難明朗。內銷花色，本街店莊蘇錫及近郊各地之走銷，迄未休止，市上買氣猶盛。惟做開數量不豐。嗣勢則仍鋒銳異常。

茶商希望陳茶易貨

又訊：聞茶商及輸管會推廣處等，認中信局收購之三十五年度陳茶，應暫緩拍賣。茶商並認為應以所有之陳茶，輸往蘇聯易貨為宜。同時更希望中信局設法將三十六年度新茶，亦輸蘇易貨。

進出口商意見 輸管在考慮中

〔本報訊〕本市進出口商業等十六公會，前為無許可證自備外匯到埠貨物之處理辦法，曾集議改進意見八點，貢獻輸管會採納。

紗布均見下游 浮多爭相吐售

昨日棉紗市況，本客兩帮納意均懈，惟中途染織廠稍有零星搜吸，市告挺秀。幸以新買活動者少，且有浮多吐售，致市跌過於漲。最後四二支藍鳳紗做三千三百六十萬，比上日回瀉三十萬元。其他各支粗紗，互有二三十萬升沉。

又訊：棉布市勢，因市上多頭先序，去路閒散，浮戶多頭爭吐，做價終少振奮。最後十二磅龍頭等各檔細布，比上日續跌自一萬至七萬五千之鉅，惟一九〇桃花女士林布及白貓花布，價仍挺秀數萬元。

〔本報訊〕中國紡建公司昨日循例售布，共售三四三〇疋，申購單共二四張，內廠商七張，布二三六〇疋，布號一七張，購布一〇七〇疋。

現棉平定

昨日現棉市況平穩，交易中度，趨勢似在盤旋，紗廠進意觀望，同業尚有做開，價格無甚上落。昨日成交一〇五〇包，又一百担，成交價做開靈寶三六五萬至三七八萬。

紡聯召開理事會議

〔本報訊〕全國紡聯會定今日下午四時，在該會地鼎路新會址，召開理事會議，屆時將根據六區棉紡公會之建議，對棉紗聯合配銷制，提出交換意見云。又農林部棉業基金保管委會，亦定今日下午二時，假銀行俱樂部召開委員會議，商討基金保管事宜，及發展棉業計劃。

南運紗布下月停辦

據悉：全經會公佈自棉紗聯合配銷辦法後，其實施細則，業經紡調會擬就，

關週內即將開始辦理，同時南運紗布亦將於本月底截止審核，繼北運紗布而停止辦理云。

草帽原料輸入 可以申借外匯

輸出入管理委員會為鼓勵外銷，爭取外匯計，對原擬「出口貨製造之原料輸入辦法」加以修正，呈政院核示，並為爭取外銷季節性及顧全手工藝從業員之生計，將該新辦法提前實施，此案已在上週六該會舉行大會時正式通過。茲悉該會現已先向手工藝草帽輸出同業工業公會試辦，舉辦各會員廠登記，開始迄今，已向輸出推廣處申請者，約四十餘家。其原料為蔴草金絲草兩種，此種手工藝其出品換取之外匯，往往超過成本多多，若以原料合計三十萬美元，則製成品之代價，可值一百萬美元之多。再金絲草利潤為三倍，蔴草則為六倍，該會為防止商人取巧計，凡申請外匯者，一律須具銀行損保，即所得外匯之原料，必須按照比例，交付製成品若干，並須於成品繳出後，將全部外匯交納國庫。茲悉該公會對具保一節，表示異議。廿八日已派員接洽，該會並未接受此項要求。又悉該項規定原為附表三（甲）屬於非限額輸入審核處，值此外匯有限，有關當局乃先指撥抵充云。

無綫電用器材 改列附表三（甲）

〔本報訊〕輸管會頃奉行政院批准，對國內不能製造及製造不良之無綫電器材，准予自附表三乙改列附表三甲，准許輸入。該項器材稅則列號為二七一A㊀㊀

㊂云。茲據輸管會主委張嘉璈表示：輸管會對該項意見，一二日內將決定辦法公佈云。

銀根微緊

〔本報訊〕昨日本市銀根，稍中微帶緊意，暗息略升，喊一角九分，華股場外多方貼息二角一分半。行局差入達七七八億元，內中央出七四億元，大交換出一三四億元，外商入一九〇億元，小交換出入三四億元，中國入九一九億元，其他行局出入平穩。

行總美棉一週配發

行總美棉二十萬包，分配各紗廠，業經上週簽訂合約，其分配數量，全係根據外棉核配委員會所訂之分配量，近正開始整理分類，決定下週一起配發。

人造絲下降 廠經綢貨續疲

人造絲昨市頗形平穩，一二〇號旭字一A有光，上午最大價為七千九百萬元，旋又退落五十萬元，迄中午做八百萬元收盤。下午毫無異動，最後仍喊八百萬元實出價，較上日軋甑一百萬元。

廠經 昨市上午相仿，下午喊價與上日均降二百萬元之譜。中級另担做六千萬至六千一百萬元，高另担做六千二百萬元，且俱有五天至七天期頭。干經喊價，昨亦低落二百萬元。

綢貨 昨市開盤即挫，大誠與華強線被面揚小降至二千二百三十萬元，下午行情比上午又小去三十萬元。

合格春絲收購數目

據中蠶公司消息：各地繳解春絲，截至前日止，已經檢驗合格，送中信局收購者，共計三千五百七十七担。解送該行者，約共六千餘担。

分配人絲標準已定

又訊：中信局對人造絲分配問題，各方決定根據各業織機台數，求得各地配額。上海因環境特殊，故需要稍多，分配標準為絲織業方面分配比例，上海佔百分之六十五，外埠佔百分之三五。以織機台數論，上海六、八〇〇台，分配額假定每月以七千箱為標準，則上海可配四、五五〇箱。織帶業方面分配額，假定每月五八〇箱，上海可配五〇〇箱。

商業簡報

▲中央銀行貼放委員會，昨開廿九次例會，通過申請案廿四件，計總額七十四億二千萬元。

▲國藥上週曾一度猛升，奈因去化不暢，旋復疲平，近更趨疲。多季營業，難以樂觀。

▲捲烟昨賣氣甚濃，十支大英牌每箱比上日再跌五十萬元，老刀牌亦小六十七萬元。

市價一覽

（十月廿八日）▲漲×跌（法幣單位元）

◎金融匯價

品名	價格
央行掛牌時間	[illegible]
飾金	[illegible]
美鈔比價	四〇元
美鈔中央進掛牌	[illegible]
香港票	[illegible]
羅比匯	[illegible]
美匯官價	[illegible]
一月	[illegible]
二月	[illegible]
三月	[illegible]
英匯官價	[illegible]
港匯官價	[illegible]
羅比官價	[illegible]
平衡基金會掛準價	
美匯	[illegible]
英匯	[illegible]
港匯	[illegible]
印匯	[illegible]
指定銀行買賣價	買進 賣出
美匯	[illegible]
英匯	[illegible]
港匯	[illegible]
印匯	[illegible]
瑞士法郎	[illegible]
◎中央銀行利率	
重貼現（千元）	六角
拆放日息（千元）	五角
◎銀錢業利率掛牌	
存息（千元）	九角
放款息（每千）	六元
同業拆放（每千）	四元
公庫證又	四元
四行二局差進	七七八億
暗息每元	▲一角九分

◎統一公債

品名	價格
甲種	[illegible]
乙種	[illegible]
丙開	[illegible]
最高	[illegible]
最低	[illegible]
收盤	[illegible]
丁種	[illegible]
戊種	[illegible]

◎華股

品名	價格
大通紗廠開	[illegible]
又 收盤	[illegible]
中紡新股開	[illegible]
又 收盤	[illegible]
永紗新股開	[illegible]
又 收盤	[illegible]
信和紗廠開	[illegible]
又 收盤	[illegible]
統益紗廠新股	[illegible]
又 收盤	[illegible]
榮豐紗廠開	[illegible]
又 收盤	[illegible]
恒豐紗廠開	[illegible]
又 收盤	[illegible]
中國內衣開	[illegible]
又 收盤	[illegible]
新光內衣新開	[illegible]
又 收盤	[illegible]
景福衫襪新開	[illegible]
又 收盤	[illegible]
景綸衫襪開	[illegible]
又 收盤	[illegible]
勤興衫襪開	[illegible]
又 收盤	[illegible]
五和織造開	[illegible]
又 收盤	▲[illegible]
美亞織綢開	[illegible]
又 收盤	[illegible]
中國絲業開	[illegible]
又 收盤	[illegible]
閘北水電開	[illegible]
又 收盤	▲[illegible]
★化工★	
新亞藥廠開	[illegible]
又 收盤	[illegible]
信誼藥廠開	[illegible]
又 收盤	[illegible]
中國水泥開	[illegible]
又 收盤	[illegible]
華新水泥開	[illegible]
又 收盤	[illegible]
大中華火柴開	▲[illegible]
又 收盤	[illegible]
華豐搪瓷開	[illegible]
又 收盤	×[illegible]
中法藥房開	[illegible]
又 收盤	▲[illegible]
▲地產▼	
聯華公司開	[illegible]
又 收盤	[illegible]
★百貨★	
麗安公司開	[illegible]
又 收盤	[illegible]
國貨公司開	[illegible]
又 收盤	[illegible]
新新公司開	[illegible]
又 收盤	▲[illegible]
★文化★	
商務書館開	[illegible]
又 收盤	▲[illegible]
全日現貨成交總計	[illegible]股
◎遲交價格	
永紗新股開	[illegible]
又 收盤	▲[illegible]
信和紗廠開	[illegible]
又 收盤	▲[illegible]
新光內衣開	[illegible]
又 收盤	[illegible]
勤興衫襪開	[illegible]
又 收盤	[illegible]
景福衫襪開	×[illegible]
又 收盤	×[illegible]
美亞織綢開	[illegible]
又 收盤	×[illegible]
華豐搪瓷開	[illegible]
又 收盤	[illegible]
全日遲延成交總計	[illegible]股

◎老股

品名	價格
華商證券	▲[illegible]
五洲藥房	[illegible]
先施公司	▲[illegible]
新新公司	[illegible]
華商電氣	[illegible]
浦東電氣	[illegible]
內地自來水	[illegible]
上海水泥	[illegible]
中興煤礦	▲[illegible]
南洋烟草	▲[illegible]
中華書局	▲[illegible]
世界書局	▲[illegible]
大生一廠	×[illegible]
大生三廠	×[illegible]
中國銀行	▲[illegible]
交通銀行	▲[illegible]
大陸銀行	[illegible]
上海銀行	▲[illegible]
中一信託	[illegible]

◎外股

品名	價格
怡紗	▲[illegible]
英聯	▲[illegible]
業廣	▲[illegible]
會德豐	▲[illegible]
怡和	[illegible]
鋼業	▲[illegible]
航業	▲[illegible]
紙業	▲[illegible]
鼎植	[illegible]
祥泰木行	▲[illegible]
電話	▲[illegible]
電車	▲[illegible]

◎棉紗（單位千）（場外喊價）

品名	價格
42雙股藍鳳	×[illegible]
又 水月	×[illegible]
又 寶光	[illegible]
40支 吉象	×[illegible]
又 藍鳳	▲[illegible]
32支 銀月	×[illegible]
又 五彩星	×[illegible]
22支 金雞	×[illegible]
21支 雙馬	▲[illegible]
20支 雙馬	▲[illegible]
又 特雙馬	[illegible]
又 金城	▲[illegible]
又 特金城	[illegible]
又 大發	[illegible]
又 雙喜	▲[illegible]
又 雙地球	▲[illegible]
又 金雞	▲[illegible]
又 特人鐘	[illegible]
又 天女	[illegible]
又 豐年	▲[illegible]
又 寶光	▲[illegible]
又 立馬	▲[illegible]
又 水月	▲[illegible]
又 藍鳳	▲[illegible]
又 紅雙星	▲[illegible]
又 紅蜂	▲[illegible]
16支 光明	×[illegible]
又 天女	×[illegible]
又 三明	×[illegible]
又 紅蜂	×[illegible]
又 海龍	×[illegible]
又 金元寶	×[illegible]

◎棉花（單位千）

品名	價格
靈寶細絨機交	[illegible]
又 送廠	[illegible]
火通 又	[illegible]
漢口細絨機交	[illegible]
又 機交	[illegible]
大中集細絨送廠	[illegible]
彰德細絨機交	[illegible]
浦東火機機交	[illegible]
又	[illegible]
沙市細絨機交	[illegible]
又	[illegible]
沖沙市 又	[illegible]
周浦籽花正號機交	×[illegible]

◎棉布（每疋）

品名	價格
龍頭細布	×[illegible]
五福細布	×[illegible]
AAA彩球	×[illegible]
藍鷄細布	×[illegible]
陽鶴細布	×[illegible]
20特細布	▲[illegible]
12 ABC 又	×[illegible]
12 振中細布	×[illegible]
四君子元	×[illegible]
四喜金印	×[illegible]
金城嗶嘰	[illegible]
元嗶嘰	[illegible]
鵝綢漂布	[illegible]
一九〇雞鶴士林	[illegible]
一九〇藍江士林	[illegible]
一九〇一統士林	[illegible]
一九〇羅漢士林	[illegible]
富樂色細布	[illegible]
金九鼎漂布	[illegible]
紅人花嗶嘰	[illegible]
藍雀藍布	[illegible]
砲兵元布	[illegible]
星星藍布	[illegible]
蝶鷹花絲光	[illegible]
四君子元直貢	×[illegible]
40 礎永字細斜	×[illegible]
40 金九鼎元斜	[illegible]
長城綫呢	[illegible]
大明呢	[illegible]
80大明府綢	[illegible]
福利多黨綢	[illegible]

◎呢絨嗶嘰（以上單位千）

品名	價格
美泰霞登	[illegible]
又 厚嗶嘰	▲[illegible]
寶豐101直貢	▲[illegible]
寶豐101華達	▲[illegible]
寶豐101嗶嘰	[illegible]
華綸210嗶嘰	[illegible]
華綸花呢	▲[illegible]
章華西裝花呢	▲[illegible]
又 華達呢	[illegible]
又九五一嗶嘰	[illegible]
協新西裝花呢	[illegible]
大業花呢	[illegible]
協新華達呢	[illegible]
上海600花呢	▲[illegible]
上海三條哈咪	▲[illegible]
上海廠嗶嘰	[illegible]
大成800花呢	▲[illegible]
英豐西裝花呢	▲[illegible]
又 大衣呢	[illegible]
又 兵船大衣呢	[illegible]

◎棉織品（打）（以上單位千每碼價）

品名	價格
42府綢襯衫	[illegible]
60司麥脫條	[illegible]
府綢襯衫	[illegible]
司麥脫法司	[illegible]
42富樂色條衫	[illegible]
府綢襯衫	[illegible]
富樂色布襯衫	[illegible]
42 DD襯衫	[illegible]
60 DD襯衫	[illegible]
ADA80條	[illegible]
府綢襯衫	[illegible]
ABC工人褲條	[illegible]
三〇鶴牌棉毛衫	[illegible]
三〇飛馬衛生衫	[illegible]
六〇飛馬衛生衫	[illegible]
一〇金鐘衛生衫	[illegible]
二〇鶴牌棉毛衫	[illegible]
三〇飛馬棉毛衫	[illegible]
三〇鷹棉毛衫	[illegible]
菊棉毛衫	[illegible]
延壽棉毛衫	[illegible]
紅獅牌又	[illegible]
金魚錦地衫	[illegible]
俏將衛生衫	[illegible]
又棉毛衫	[illegible]
金印 又	[illegible]
32 支延齡男襪	[illegible]
32 支狗頭襪	[illegible]
32 支三桔襪	[illegible]
32 支斑馬襪	[illegible]
又 紅獅特光襪	[illegible]
42支又夾底襪	[illegible]
大發被單（條）	▲[illegible]
大賓彩花又	[illegible]
大統大方又	[illegible]
◎巾帕（每打）	
大發毛巾	▲[illegible]
83黑人毛巾	×[illegible]
又	×[illegible]
黑人毛巾	×[illegible]
83西友格子浴巾	×[illegible]
83西友花浴巾	[illegible]
司麥脫巾	[illegible]
83寶塔浴巾	[illegible]
又 印花毛巾	[illegible]
紅獅毛巾	[illegible]
81紅獅紗條帕	[illegible]
12寸又紗條帕	[illegible]
六寸套球	[illegible]
頭號手帕	[illegible]
又 紗條手帕	[illegible]
又 安全手帕	[illegible]

◎衣紗團（磅）

品名	價格
千磅飛輪	[illegible]
四碼三股	[illegible]
四碼六股	[illegible]
四碼紅獅	[illegible]
四碼紅獅	[illegible]
四碼 又	[illegible]
又帆船牌	[illegible]
四碼香檳牌	[illegible]
◎寬緊帶（碼）	[illegible]
寸六分斜紋	[illegible]
寸二分斜紋	[illegible]
三分絲帶	[illegible]
一寸六平紋	[illegible]

◎化妝品

品名	價格
三星牙膏（打）	[illegible]
黑人牙膏	[illegible]
固本牙膏	[illegible]
固齒靈 又	[illegible]
先施牙膏	[illegible]
留蘭香 又	[illegible]
照爾嘞 又	[illegible]
白雪牙膏 又	[illegible]
美豔玉牙膏	[illegible]
絲蘿香皂	[illegible]
飛牌香皂（箱）	[illegible]
四合一香皂	[illegible]
又 洗面粉	[illegible]
大號蘭霜（打）	[illegible]
大號蝶霜（打）	[illegible]
大號雅霜（打）	[illegible]
又 白熊脂	[illegible]
大號白雪	[illegible]
二號 又	[illegible]
三號 又	[illegible]

◎人造絲（箱）

品名	價格
一二〇天橋新	×[illegible]
又 東洋	×[illegible]
又 金三馬	×[illegible]
又 旭字	×[illegible]
◎絲經	
85分高匀度	×[illegible]
83分高匀度	×[illegible]
81分高匀度	×[illegible]
78分高匀度	×[illegible]
75分高匀度	×[illegible]
73分高匀度	×[illegible]
中級	×[illegible]
又 以上均新檢驗單	×[illegible]
中級五担	×[illegible]
又 另担	×[illegible]
28分 雙蝴蝶里干	×[illegible]
經新檢驗單	×[illegible]
雙蝴蝶五担	×[illegible]
又干經零担	×[illegible]
以上單位（千元）	
◎綢緞（單位千）	
奕亞被面	×[illegible]
大誠被面	×[illegible]
申康被面	×[illegible]
徽縐衛金雞又	[illegible]
復成多子又	×[illegible]
大偉呢三兩上海	×[illegible]
又二兩四錢	×[illegible]
大誠格縐綢	×[illegible]
華錦綢	×[illegible]
華雄綢	×[illegible]
◎茶葉（單位千元）	
36年上祁紅	▲[illegible]
36年中祁紅	[illegible]
36年上抽珍	×[illegible]
36年上珍眉	×[illegible]
36年土莊珍眉	×[illegible]
36年中微烘	[illegible]
36年上炒青	[illegible]
36年中炒青	▲[illegible]
又 次炒青	[illegible]
茉莉花茶	[illegible]

◎食米（每担）★南市場報價★

品名	價格
白粳上	×[illegible]
又中	×[illegible]
又次	×[illegible]
早稻上	×[illegible]
又中	×[illegible]
又次	×[illegible]
羊秈上	×[illegible]
又中	×[illegible]
又次	×[illegible]
杜秈上	×[illegible]
又中	×[illegible]
又次	×[illegible]
蕪秈上連袋	×[illegible]
碾秈上	×[illegible]
又中	×[illegible]
白元上	×[illegible]
又中	×[illegible]
又次	[illegible]
陰元上	×[illegible]
又中	×[illegible]
又次	×[illegible]
尖中連袋	×[illegible]
特新粳	×[illegible]
★北市場報價★	
白粳上	×[illegible]
又中	×[illegible]
又次	×[illegible]
早稻上	×[illegible]
又中	×[illegible]
又次	×[illegible]
羊秈上	×[illegible]
又中	×[illegible]
又次	×[illegible]
杜秈上	×[illegible]
又中	×[illegible]
又次	×[illegible]
蕪秈中	×[illegible]
又次	×[illegible]
碾秈上	×[illegible]
又中	×[illegible]
又次	×[illegible]
埠秈上	×[illegible]
又中	×[illegible]
又次	×[illegible]
特別新粳	×[illegible]
江北尖上	[illegible]
又中	[illegible]
又次	[illegible]

◎粉麩（包）

品名	價格
老車一號粉	×[illegible]
兵船一號粉	×[illegible]
利郎洋粉	×[illegible]
火車一號粉送到	×[illegible]
統白一號粉	[illegible]
無錫兵船粉送到	[illegible]
麩皮大包	×[illegible]
又小包	×[illegible]
（以上均單位千）	
◎雜糧（單位千）	
浦東杜豆（担）	×[illegible]
天津金元豆	[illegible]
新倉黃豆	×[illegible]
大通元豆	▲[illegible]
蚌埠黃豆	[illegible]
臨淮關黃豆	[illegible]
蚌埠豌豆	×[illegible]
九江夾青	[illegible]
四川毛菉	[illegible]
管店菉豆	[illegible]
毛家市揀青	[illegible]
安慶菉豆	[illegible]
寧波揀白	[illegible]
蕪牛紅豆	▲[illegible]
南京紅豆	[illegible]
崇明沙赤	[illegible]
漢口白蔴	×[illegible]
明光黑蔴	[illegible]
九江黑蔴	[illegible]
南京生仁	▲[illegible]
開封生仁提莊	▲[illegible]
揚州新生仁	▲[illegible]
南京苞米	[illegible]
崇明苞米	[illegible]
黃渡苞米	×[illegible]
明光紅糧	×[illegible]
蘇州小麥	[illegible]
◎食油（單位千）	
青島大簍生油	×[illegible]
又吉桶生油	×[illegible]
又淨生油	×[illegible]
本廠豆油	×[illegible]
又 又	[illegible]
崑山豆油	[illegible]
無錫豆油	[illegible]
重慶蔴桶菜油	[illegible]
本廠生蔴油	[illegible]
蚌埠蔴桶大車	[illegible]
又 小車	×[illegible]
又 蔴桶	×[illegible]
◎豆餅（單位千）	
利字豆餅（裝）	×[illegible]
元隆豆餅	×[illegible]
福字豆餅	×[illegible]
長字豆餅	×[illegible]
◎食糖（單位千）	
車白糖（蔴袋）	[illegible]
又（草包）	[illegible]
又（油包）	▲[illegible]
24號粗砂	×[illegible]
20號中砂	[illegible]
台灣赤蔴袋	[illegible]
秘魯砂（機單）	×[illegible]
又	[illegible]
本廠雪白	[illegible]
本廠棉白	×[illegible]
興化白高	[illegible]
又 中	[illegible]
興化赤高	×[illegible]
又 中	×[illegible]
汕頭棉赤	×[illegible]

◎南北貨（單位千）

品名	價格
又 中	[illegible]
興化赤高	[illegible]
汕頭棉赤	×[illegible]
提莊青	×[illegible]
潮刀青	×[illegible]
順德青	×[illegible]
黃倫青	×[illegible]
海南赤	×[illegible]
本廠冰	[illegible]
振記片冰	[illegible]
振記晶明冰	[illegible]
手揀桃高	[illegible]
津桃玉	[illegible]
漢桃玉	[illegible]
湘蓮	[illegible]
廣府棗玉	[illegible]
統手棗	[illegible]
紅棗特玉	[illegible]
紅棗王	[illegible]
紅棗頭	[illegible]
蜜棗高	[illegible]
北山杏仁	[illegible]
大三元高	[illegible]
興四元高	[illegible]
廣頂桂	[illegible]
五元	[illegible]
金山枝	[illegible]
糯米枝	[illegible]
木耳	[illegible]
金菜高	[illegible]
龍口粉	[illegible]
AA生粉	[illegible]
洋菜高	[illegible]
棕菜高	[illegible]
紗湖香高	[illegible]
◎海味（單位千）	
元干貝	[illegible]
魷魚 大	[illegible]
大西洋	[illegible]
溫州開洋	[illegible]
潮州尾	[illegible]
北蝦肺	[illegible]
提片肚	[illegible]
吊片肚	[illegible]
原公魚皮	[illegible]
花瓶參	[illegible]
頂蒸筒	[illegible]
摩菇	[illegible]
香信高	[illegible]
又 次	[illegible]

◎香烟

品名	價格
10支大英	×[illegible]
又 老刀	×[illegible]
以上每盒五百支	
美麗	×[illegible]
金鼠	×[illegible]
以上二五〇支	
大前門	[illegible]
白錫包	×[illegible]
大英萬金	×[illegible]
雙斧	×[illegible]
紅人	×[illegible]
紅金	▲[illegible]
三貓	[illegible]
馬立斯	×[illegible]
樂寶	×[illegible]
十字軍	×[illegible]
駱駝	[illegible]
吉而蜜	[illegible]
以上二百支	
◎日用品	
三五牌（聽）	×[illegible]
茄力克（聽）	×[illegible]
★肥皂★	
固本皂（箱）	×[illegible]
箭刀皂	×[illegible]
黃祥茂	[illegible]
明星日月皂	[illegible]
光華皂	[illegible]
牛牌皂	[illegible]
美華皂	[illegible]
亨利皂	×[illegible]
★火柴★	
新美麗（箱）	▲[illegible]
新鳳凰	▲[illegible]
寧波	▲[illegible]
南京	[illegible]
★火油★	
美孚（聽）	[illegible]
亞細亞（聽）	[illegible]

◎燃料（單位千）

品名	價格
白煤篩塊（噸）	[illegible]
焦作塊（噸）	[illegible]
白煤小子（噸）	[illegible]
白煤屑（噸）	[illegible]
烟煤提塊（噸）	[illegible]
又新塊（噸）	[illegible]
上等烟屑（噸）	[illegible]
普通烟屑（噸）	[illegible]
栗柴（担）	[illegible]
雜柴（担）	[illegible]
松柴（担）	[illegible]
乾松柴（担）	[illegible]
青炭（担）	[illegible]
白炭（担）	[illegible]
烏炭（担）	[illegible]
煤球廠盤（噸）	[illegible]
又零售（担）	[illegible]

◎木材（單位千）

品名	價格
五分松板每丈	[illegible]
尺介方坦戶板	[illegible]
一丈雙板	[illegible]
紅星二每丈	×[illegible]
分紅柳	[illegible]
紅星四每丈	×[illegible]
分松板	[illegible]
紅星四每尺	[illegible]
分箱坯	[illegible]
普通柳安尺	[illegible]
洋松起口板尺	[illegible]
洋松方子尺	×[illegible]
洋松片子尺	×[illegible]
杉木大條尺	×[illegible]
杉木小條尺	×[illegible]
本松片每尺	[illegible]
柚木（尺）	[illegible]
檜木（尺）	▲[illegible]
柳安三夾板塊	[illegible]
本松三夾板塊	[illegible]
白楊三夾板塊	[illegible]
（以上同行自車價）	

◎橡膠

品名	價格
橡皮（紅）	[illegible]
固力三輪胎	[illegible]
又自由車胎	[illegible]
又人力車	[illegible]
雙錢 又	[illegible]
又28寸自由	[illegible]
又半人三輪胎	[illegible]
以上內外胎每副價	
◎套鞋靴（打）	
雙錢圓口鞋	[illegible]
又尖足女鞋	[illegible]
香爐大平靴	[illegible]
大喜男套鞋	[illegible]
大喜女套鞋	[illegible]
雙錢長統靴	[illegible]
又 大平靴	[illegible]
固力長統靴	[illegible]
又 萬里鞋	[illegible]
又特製球鞋	[illegible]
（以上同行自車價）	

◎工業原料

品名	價格
白礬	×[illegible]
月牌燒鹼	×[illegible]
月牌純鹼	×[illegible]
美貨燒鹼	×[illegible]
美貨純鹼	×[illegible]
頭號白油（每磅）	[illegible]
美貨N松香	×[illegible]
美貨小蘇打	×[illegible]
三角牌甘油	×[illegible]
保險粉	×[illegible]
美貨司的令	×[illegible]
漂粉精	×[illegible]
紅礬鉀（粉）	×[illegible]
紅礬鈉	×[illegible]
黃凡士林	×[illegible]
白凡士林	×[illegible]
僧帽牌烤膠	[illegible]
硫化鹼	[illegible]
紅象硫化鹼（每磅）	[illegible]
洋藍粉	[illegible]

◎紐約棉紗（以上單位千）（十月廿七日）

品名	價格
米特林現貨	[illegible]
十二月份	▲[illegible]
一月份（明年）	▲[illegible]
三月份（明年）	▲[illegible]
五月份（明年）	▲[illegible]
◎倫敦中國債券	
津浦鐵路	[illegible]
滬寧鐵路	[illegible]
隴海鐵路	[illegible]
善後債券	[illegible]
克里斯浦	[illegible]
湖廣鐵路	[illegible]
道清鐵路	[illegible]
滬杭甬鐵路	[illegible]
廣九鐵路	[illegible]

南京路山西路東 電話九五四九一

四川商店 （二十週年紀念）

參燕補品 四川銀耳 四川特產

大減價 大贈品 最後三天

打了折扣還有贈品 機會不再幸勿錯過

大百萬金

大計百年 萬里金城

四明銀行

地址：北京東路第二五六號二樓 電話：一五五〇五

服務忠誠・信譽卓著・利息優厚・即日登記・手續簡便・簡章備索

信託部證券科 上海證券交易所第七五號經紀人

代理買賣證券 —兼辦— 證券集團套利

每單位國幣壹百萬元

肺活之效驗

任何咳嗽 一服即止 順氣平喘 清肺殺菌 化除頑痰 防止咯血 補肺防癆 老幼皆宜

美林登藥廠出品

兄弟毛織廠出品 姊妹花女式羊毛呢

風行最久・花色最新・全毛織成・挺爽不縐

姊妹花 呢絨最充足 旗袍最精美

門市部 地址南京西路一二七一號 電話三五四五三 批發部 樣本函索即寄

徵求 150匹馬力 柴油現貨引擎一座

電話九四七四四 九八三二四 邱君洽

受江海關委託 聯合拍賣公告

大益 瑞魯 惟通 意斯 中和 摩一字 中通 大華 國際 茂

拍賣行

茲定於十月卅一日（星期五）上午九時半起在廣東路一一六〇號洋行拍賣米麥人參西洋參香腸瑞麗絲綢西裝料玻璃絲襪無線電布匹及什物等件，牌玩具棉紗人絲及呢絨衣料汽車內外胎五金另件，如欲參觀者，請於拍賣前駕臨參觀，拍定後應付現款，買客須自行辦理提貨手續，逾期不提，本行概不負責，特此公告。

準備抗瘧！

唐拾義瘧疾丸。行銷四十餘年。防瘧治瘧。均有良效。凡欲避免瘧疾之痛苦者。均應早為之備。瘧之種類雖有間日隔日三日。先寒後熱。先熱後寒之不同。而此丸防治之效。無分軒輊。誠為面面俱到之瘧疾藥也。

▲藥房均售▼ 中正東路唐拾義藥廠發行

德孚機油行

河南中路六五六號 電話一四〇八三

經售 自備卡車 送達免費

火油 柴油 車油 汽油 各種機器油類

・駁運部・ 自備・油駁・貨駁・卡車

代客駁油 迅速便利 取費從廉

西安分行 北長巷甲字三號

合記機油行

專營 紅車油 錠子油 汽缸油 馬達油 康邦油 方棚油 調水油 牛油等

南蘇州路三九九號 電話一二六四八號

代客套利

現交五十二交 期遞日開 明日受託 始受託（股額單位） 集團證券套利（金額單位） 今日接受參加

套利方法 買賣安股貨的就利的茲交十行一算 進紗現出價差是所以利第一情例如 永紗廠貨期格額套得益證五期舉計下

依據上例計算合月息一角八分三厘

$12.00+(280\times\frac{7}{30})=0.183$

委託辦法

集團證券套利

大來銀行

申報爲創刊七十五週年紀念

各大廠商店號 上海 辦大贈送啟事 委託聯合

本報創刊於前清同治十一年（西曆一八七二年），迄今已屆七十五週年，創始之早，歷史之久，在全國同業中，一時無兩。茲承上海各大廠商店號，以本報讀者衆多，深厚愛護，發起聯合大慶祝，並不惜犧牲，選擇精品，委託本報於八月份起，舉辦普遍性大贈送，即以答謝本報讀者，意義深長。茲將辦法列後，敬希公鑒。

（一）贈品辦法

（甲）普通贈品：凡於本月一日至十月底期內在本報所登各廠商店號之一日以上廣告，贈送普通贈品，以紀念印花爲憑，每一讀者，每期以一份爲限……

（乙）特別贈品：……共計號碼六千號，每號有特別贈品，附入國幣……另行公佈……

（二）分區領贈：因本報讀者遍佈各處，爲數衆多，爲免臨時擁擠起見，分發普通贈品及特別贈品對號券時，決分區辦理，分區地點及贈送日期，在本報另行公佈。各大廠商店號，不惜偉大犧牲，本報讀者利益，希請密切注意，領取普通贈品日期地點及特別贈品揭曉日期。

申報 七十五週年紀念印花 源 歡迎定閱 電話九三二四八

請鄭重保存恕不掛失

本報爲催領 八月份特別贈品 啓事

查八月份特別贈品，除多數已經領去外，尚有一小部份未領，茲以本月底屆滿，務希中獎諸君從速領取，逾期作廢。券號對無效。

本報爲揭曉九月份特別贈品中獎號碼啟事

本報承辦九月份各大廠商店號聯合慶祝紀念大贈送關於普通贈品部份早經分發竣事，共計六萬五千三百二十八組（徐永祚會計師監證），特別贈品業已製版刊登廿七日本報啓事，茲從略）特別贈品部份於昨（廿七）日上午九時起假座上海市體育館當衆開獎，承市體育館館長邵汝幹先生熱忱招待，各界仕女蒞場觀禮均深感荷，茲將中獎號碼及獎品分別發表於后：

頭獎一個	133101					
二獎五個	112068	126927	128393	133246	148028	
三獎十個	100910	102330	104024	104677	107208	108138
	128238	129383	132709	146345		
四獎二十個	100824	101272	104757	105392	106380	107728
	107955	111906	112180	113890	114231	114463
	115603	115949	130065	136939	145379	145702
	146373	156369				
五獎五十個	100116	100463	101106	102758	103226	105030
	105212	107492	107514	107919	108872	110367
	111564	113502	113782	114593	114806	115096
	116079	116616	117495	117724	118019	118296
	119410	126518	127226	127384	127443	127894
	128712	130842	131120	131312	131679	131935
	132336	133914	134252	135144	136501	144536
	144809	144938	145651	146383	146902	147546
	158844	162345				
陸獎一百個	100495	100607	101015	101112	101623	101678
	101957	102531	102556	103766	103885	104700
	105144	105187	105262	105282	105859	106224
	106637	108285	108485	108699	109134	109233
	109377	109487	110052	110426	110969	111055
	111670	112712	113543	113551	113930	114931
	115048	115471	115710	116381	116737	116852
	116872	116917	117058	117161	117374	118043
	118220	118926	118957	119039	119126	119625
	126143	128060	128248	128366	128420	128631
	128886	129108	129344	129357	129347	130660
	131729	132117	132743	133015	133124	133201
	133432	133568	133590	134054	134225	134335
	135158	135226	135305	135425	136181	136632
	144508	144564	144711	144727	144780	145019
	145051	145142	145218	145242	146115	146125
	152440	155728	156903	160937		

頭獎一個：獨得大型鋼筆打字機（一百萬元）及四111121型TB明號字印蠟紙鋼版一架
二獎五個：各得大號明暗鋼筆、三星油墨、黑色蠟紙、補充液、一瓶 三十萬元
三獎十個：各得地球牌電扇……五十萬元
四獎二十個：各得地球牌洋傘、一百萬元
五獎五十個：各得彩花雨傘……十萬元
六獎一百個：各得印花西湖紡十五萬元旗袍料一件、白貓深色花布旗袍料一件

附啓：㈠報端中獎號碼以排列式爲準，如有錯誤，以本報更正爲準。㈡中獎者於十一月一日起每日上午十時至下午四時止，在本報三樓領取。㈢領獎期限廿日，過期作廢。如有爭執，以本報爲準。

精製各種木梭 吉字商標 華吉紡織用品製造廠出品 上海許昌路一〇四三號 電話：五二七九九

誠意徵購 透明紙 玻璃紙 電話九三八六七劉

冠生園飲食部 節約菜 豐富菜品 宴會聚餐 經濟實惠 每席六萬十席多預定 總店南京路 支店金陵路

國營招商局 船期公告

船名	船別	開往地點	離滬日期	停泊地點
江新	客貨	漢口	10月30日晨	中山東二路64號本局第三碼頭
鐵橋	貨	天津	10月30日午	楊樹浦魚市場相近23—24號浮筒
漢民	貨	廈門·香港·廣州	10月31日午	中山東二路64號本局第三碼頭
海魯	貨	基隆·高雄	11月2日晨	中山東二路64號本局第三碼頭浮筒
元培	客貨	天津	11月4日晨	東大名路北鄉路日本局第一碼頭

★船期如有更改恕不另行通知請隨時向本局售票處洽詢★
總局：上海廣東路二〇號 電話一九六〇〇號 轉接各部 客運課分機94號 長江線分機43號 南洋線分機4號 北洋線分機41號 國外線分機6號 保險部分機1號 稽核部分機49號 駐港理貨部分機93號
售票處：上海四川路一一〇號 電話：一九六四六號 船期問訊處 電話：一四一八八號

惠登申報分類廣告請撥93248號

中國保平產物保險股份有限公司公告 本公司依法增資已告完成，茲已奉到財政部頒給執照保字第貳壹陸號，經濟部頒給執照新字第貳叁玖捌號，上海市保險商業同業公會備案外，特此公告。中國保平產物保險股份有限公司啓

社會服務

圖書館介紹

本欄不時收到讀者來信，詢問本市有無公私立圖書館可以公開閱覽，我們曾分函各圖書館查詢，半月來承答復的有：㈠上海市立圖書館，㈡東方經濟圖書館，㈢中國銀行圖書館，㈣虹口圖書館，㈤鴻英圖書館，㈥合衆圖書館，㈦明復圖書館，㈧中華醫學會圖書館，㈨上海兒童圖書館，㈩中華業餘圖書館，⑪中華全國基督教協進會圖書館，⑫牛惠生圖書館，⑬亞洲文會圖書館等。因限於篇幅，未能將館址，開放時間及閱覽辦法列表一次刊出，現在預備逐日刊登一家，今天先行預告，請讀者注意。對於來信讀者，我們爲人力及時間所限，恕不一一答覆了。（編者）

防止電梯出事

敬啓者：報載電梯出事傷人事件，最近已有二起，此種不幸，實爲使用不合法所致。按電梯設計，每層梯門均有門鎖之裝置，梯門開啓時，電流即斷，電梯亦無法開動；但因很天開閉次數過多，容易損壞，常有停開與爭吵事，後來竟有司機或修理工人柴性將門鎖接牢，以求一勞永逸，不知慘禍即肇於此！鄙人所知如是，不忍坐視，特函貴報請予披露，請各房主嚴加檢查，如梯門開啓而電梯仍能升降者，即有危險也。此頌撰安。前天的斯打樣者白蘭光謹啓

捐款報告

時疫孤貧疾病救濟金 無名氏（拾得金戒熔費）三十五萬元，胡若安三十萬元，吳靜安二十萬元，包玉泉十萬元，寬永記，寃記，悟非子，敦記，餘堂，宜振堂，蘅嶽倫堂合十萬元，松蔭記，歐羅巴各五萬元，以上共收一百十五萬元。運前共計一千六百九十七萬八千八百元。第十六次救濟金計七人，共安一百九十五萬元，又臨時救濟金五人，共二十六萬元，以上支付共計二百二十一萬元，結存一千四百七十六萬八千八百元正。

聘請 注射補針

招尋 孫兒：

雷瀚波 ……

尋狗 ……

分類廣告

穿山輪船 於准下10月29日午二時開往定海溫州 星期日由定開滬 穿山輪船股份有限公司啓

售票處：上海天津路21號 江雲輪 二四六 下午五時開往寧波 電話九六九九二 華商輪船公司啓

中興輪船公司船期公告 景興 開往青島 十月卅一日 地址四川中路二六一號 電話

特快輪 M/V "TAI SHAN" 於十一月九日開往 San Francisco, Los Angeles, Cristobal P.C.Z., Boston, New York, Philadelphia, Baltimore. 天祥洋行船務部 電話廣東路十七號

華聯 客貨 輪船期公告 十一月二日上午直放青島 中聯企業股份有限公司

安和實業有限公司 安康輪 准十月卅一日晚九時開江漢口 售票處：安和有限公司 中國旅行社

法國航空公司復航通告 從上海直飛西貢—巴黎航空線 乘法國航空公司DC-4 SKY-MASTER四引擎巨型機最爲迅速舒適 安全班期：⑴十一月一日，⑵十一月十五日 以後每二星期開航一次 貨運客票如蒙賜顧請惠臨 上海中山東一路九號 法國航空公司 上海辦事處接洽

津浦區鐵路管理局駐滬辦事處招標通告

上法學院政圖書館價求西書 徵求中文書籍

徵求紅木傢具器 電話93988 上海公司

啓新大藥房

洪翔西藥行

元利西藥行

中振大藥房

一中西藥行

精酒

染料顏料

光華西藥行

延興西藥行

久安西藥行

閩菜 廚房

益新記

徐成記

宋佳記 節約菜

勵進函授班

無線電 81453

運來福 42990

中華無線電學校

模範婦女補習學校

民生晨夜校 今日上課 學費七萬元

國芳編結社 絨線衣衫 代結定結 結工精緻 式樣大方

譯打文件

乾洗呢帽

天成帽廠

萬利西藥行

惠大批發所

各種木尺 AAA

梭子

ROCKSON VITAMIN C VITAMIN B1 Tablets Tel. 60643 P.O. Box 369

裕記運輸行

精酒

二十年老牌 乒乓球 ABC

徐精昌

何福記

復華大藥房

萬安公墓 出售

國泰公墓

寧紹運柩所

醬油

王律師 黃師瞻 韓建代 詢空地受買 告徵

劉忠實

遺失

病眼砂

慢性淋疾

朱志龍 老瘋科

兒科 張慶鶴

婦科 陳愈衷

痔科 陳澤祺

自由談

兩種文人
—試論金聖歎與周作人
•郁影•

有兩種瞧不起文人，不願做文人，到頭來終於仍做了文人的人，其一是金聖歎之流，其一是周作人之流。在品格上說，前者遠比後者爲高；就風度而論，前者更非後者所能企及；但奇怪的是：兩者都深悔自己是文人。

同樣的是「悔」，本質上卻大有不同。

誠然，金聖歎是個文人，他也處處挖苦並驅遣專會幫忙或幫閒的文人，「越是讀書人，越把讀書人痛恨，」（批水滸傳三十二回）他所憎惡的只是文人中之一部分，正因爲他自己很有至性，所以他才不滿於當時臣服於滿人的渾渾噩噩之徒。他之輕蔑當時的幫閒文人，決非「文人相輕」的本色，而是領悟了那時代，那環境中的文人的阿諛求寵姿態後，於是不免有點噁心。他的盛贊水滸，加以批註，稱之爲「第六才子書」，他必須從道德心境去理解—「禮失而求諸野」。是的，金聖歎到後來終於不得不披上「佯狂」的外衣，從事於批註不爲當時宗法社會所容的才子書的工作了。按諸實際，金聖歎的蔑視文人，倒正由於他太理解知識份子的弱點，因之對文人有過甚的苛求之故。他討厭應聲蟲之流的奴才，却希望看到幾個封建王朝中的叛臣逆子，最後，他終於失望了。

然則周作人之「悔爲文人」又是怎麼一回事呢？

不久前南京某報記者去老虎橋邊探了一次監，歸後就寫了一篇「監中探奸記」，其中對周作人有如下的報導：

「周作人出身苦雨齋，一向生活並不優裕，不過嗜好一杯苦茶能了。他在獄中的初期，替人寫對聯寫扇面很多，藉此發洩些胸中的牢騷。最近一個月，他的性情也變了，不時抱怨自己多認識幾個字，幾乎苦了一世，要是不出文名，也就沒有人拖他下水了。做個沒道理的僞教育督辦，享受不到什麼，到如今只落得苦中加苦。」

周作人之深悔識得幾個字，倒不是入獄以後才悟得的「哲理」，遠在十多年前，他就有了相似的看法，原因是他將自己作爲文人中的典型人物看，雖然標榜着閒適，性靈，超脫，可是他還有點自知之明，知道要自己做個標準奴才，是不够格的，因爲在識得幾個字後，有許多地方就不能做得過分赤裸裸，歷史上的穢奸如劉瑾，魏忠賢之流，均非文人出身，文人出身的嚴嵩秀，也不過是次等奴才而已。他並不十分懊悔於自己的做了僞教育督辦，最使他難受的到是當年在「任」時他「享受不到什麼」，假如職位肥一點，油水多一點，則他就該以自己的「多認識幾個字」爲大幸了吧？

同是文人，有文天祥，也有秦檜；有史可法，也有阮大鋮，多識得幾個字，固然有了被拖下水的資格，但也得看你自己有無定見的。周作人之才不足與阮大鋮比擬，影響自亦不及，看來只是明末的項水心之流耳，與金聖歎更有霄壤之別。金聖歎因領導反貪污運動而陷入清廷的法網，在周作人眼里，實是傻子的行徑了，雖然他自己的貪小失大，倒是更不聰明的。

寄失嫁女
•志新•

日前在一個集會中，遇見了許多幾年前同年畢業的同學，相敘之下，不免互相感慨一番。追憶學生時代的快樂，而今每人都在爲生活奔波，當年風采，巳悄已，姑且聽我道來：

㊀眼前在這個學校後，有一點辦法能找到一個職業的，家裏總還不錯，然而現在個人區區的收入，只能將就一個人的生活，要活每人都淡經濟來辦嫁事，似乎覺得不值得一爲，而且要一個小康家庭之女，亦勢將力不勝任，所以許多人就脆不結婚，單身享幾年福，將來有了辦法再談，因此就少了一批人結婚。

㊁還有一批人，却是很有意思結婚，因爲家庭中需要一個內助，草率一點倒無所謂，而對像不成問題，就可惜沒有固定的收入，因爲家庭環境較差，讀書未成，文憑和八行書都沒有，要謀一件事，實在不易，然而同樣一個女性，粗通文墨，要找事做就容易得多。試看今日任何機關，公司，行莊裏，女職員常佔到半數，在這種情形之下，難免有許多資歷較差的男子要失業，同時亦就剝奪了他們結婚的資格，失嫁女亦就一年一年的增加。

㊂當今所謂時代的女性，自負非常，當能謀得一職，便高唱自立，自給，失去了女性內助的美德，不覺金錢來處之不易，造成揮霍習慣。收入略差之男性，即不屑一顧，因此自問阮囊羞澀的人，便無問津的勇氣。這又不知耽誤了多少小姐們的青春！

筆者思想一點不頑固，並無男女偏見，縱觀上述婚姻和事業孰重，試問諸位，願失業呢，還是失嫁？如果您們尚認爲結婚比職業更可靠，那麽您們就該辭了職回家去，準備做新娘。

動物界的求愛
•林林•

研究自然學的人，對於動物的求愛，一定會感覺到非常興趣。是的，動物求愛的形形式式，實在太人情化啊。這裏所寫的一些動物求愛的鏡頭，祗是動物界的一部份，但已够我們感到趣味盎然了。

動物界求愛的人情化，幾種鳥類可以代表之。比方流蘇鶴，是一夫多要主義者；白鴿是採取的一夫一妻制；麻雀是多情公子；鷺鷥是硬派英雄；雄松鷄不惜卑躬屈膝地求愛；雄吐綬鷄不是講究外表的；黃鶯以歌喉來取悅異性；孔雀以炫耀美麗而追求愛人……戀愛的花樣，不一而足。

小麻雀求婚的時候，張開尾巴，垂下翅膀，而忽左忽右忽前忽後地跳躍着；同時又張大喉嚨大唱求婚曲。十足地表現牠的殷懃，忍耐和獻媚。

和小麻雀恰恰相反的是鷺鷥，因爲牠太有骨氣了；牠在雌鳥的面前，祇是踱來踱去，連頭都不回顧；牠的矜持驕傲的態度，表示牠確確實實不是以美麗，嫵媚，或雄偉去逗誘愛人。

雄孔雀的尾巴是最美麗的，而牠亦就憑藉牠那美麗的尾巴去求愛。孔雀的翅膀，羽毛的顏色暗淡，不大好看，所以在牠求愛時，便將尾巴展開來掩蔽醜陋的翅膀。另外有一種叫做青鸞的鳥，亦是以美麗的尾巴來求愛的。

雄吐綬的鷄又恰恰的孔雀與青鸞相反，不是以美麗取悅於異性的。因爲牠在求婚時，牠的肉垂便特別膊大，作鮮紅色，以審美的眼光看，當然是很不美麗的。

最要不得的算是雄松鷄了。雄松鷄自恃天生一副好皮相，平時裝出一種不可一世的臭架子，但到了求愛時，牠固然在雌鳥面前大爲表演一番，最後就表出搖尾乞憐的醜態，因爲牠全身一伏，頭頸觸着地面，好像跪下來一樣。

流蘇鶴是英雄主義的信徒，因爲牠用角鬥來爭取美人的歡心。

雄蜂鳥向異性求愛時，差不多是一種純粹詩意的動作。最初，牠圍繞着她，像一隻鐘擺的擺動，作半弧形的飛行，繼而特別富於深情似的，將弧形的兩端升高；然而，突然的，又垂直地向上一衝，約有六十呎；最後又突然地一跌下來，停在空中，而在她的面前所顯示的，好像一隻發光的鑽石一樣。

澳洲有一種叫做園丁鳥，牠的求愛資本是建築一座漂亮的巢，這個巢以石頭草莖作原料，再以各種顏色的羽毛來裝飾。求愛時便站在門前，口含着漂亮的石頭，以引誘雌鳥。

美國小姐
美國小姐的文藝修養
•徐菽園•

美國人是生成一種愛好文藝的民族，中國本來是世界最古的文教之邦，現在風氣丕變，中國正在用兵之秋，殺人盈野，流血漂杵，而美國人反而在偃武修文，尤其是女子，對於文藝都有修養，這固然有力於普及教育居多，但也是國家昇平，民生富裕，才有閒工夫致力於詩歌文詞音樂圖畫，美國女子每日化若干小時在謀生工作，其餘的時間差不多完全用在文藝方面，她們有各種詩歌會，作者協會，音樂會，戲劇協會，美術協會，美術展覽會，她們的文藝修養是多方面的，不僅僅擅長一門而已，加入作者協會的，同時也是其他團體的會員，她們以工作及家務的餘緒，從事寫作，多數是寫愛情小說，先由當地報紙發表，然後由雜誌轉載，再爲書局刊印單行本，一稿三賣，收入相當可觀，頗有成名的作品，被好萊塢採爲影片劇本，例如 Amber Forever 之類，單是電影版權就是五十萬美金，如果舞台上排演，每次另有版稅，出售一本，就此解決了生活，五十萬美金好好的去化，一世也化不完。美國女人多數會畫油繪，並非附庸風雅，確有相當把握。各地都有美術館陳列畫家作品，沒有像中國那樣營業化，美國的職業範圍很廣，還不至於賣畫吃飯，所以美國人還不會完全把美術作品當作商品，事實上美國人差不多都能塗幾筆，她們有欣賞的趣味，却沒有收買的胃口，而且搜買畫畫從前是畫畫家的作風，現在是暴發戶的慣技，美國極少暴發戶，因此畫件的銷路頗狹，她們也常常開展覽會，目的不在推廣作品，而作欣賞和比較自己及別人的作品，你在會場中可以看到中年和老年的女人，站在每張畫的前面，一手持了單眼放大鏡，放在眼前鑒賞名畫，而作者也祇殷懃招待，並不鼓吹自己的作品，或天花亂墜的引誘人家去買她的作品。會場備有咖啡與茶點，免費招待，不過入場時得出錢買一本目錄，從二角五分至一元，足够開支而有餘了，除了詩文油畫之外，鋼琴是任何女子都能來一手的，茶餘酒後，按琴一闋，那是多麼怡和的家庭環境，音樂修養性格的良劑，許多上海的女性把整個生命寄託在華爾滋與夜光盃中，她們不但需要讀書學詩，還得知彈知音，做一個現代女性不是單憑口紅絲襪就可以數的。⊕

紀曉嵐
—清人小傳之二
•季明•

清乾隆三十七年，開四庫全書館，求天下書籍，積十餘年而成，統計共三萬六千餘冊，建文淵，文溯，文津，文源，（是爲內廷四閣）文匯，文宗，文瀾七閣以貯之，實爲我國學術界一大結晶，主其事者，即紀文達公是也。

公名昀，字曉嵐，一字春帆，河間人，少奇慧，讀書目數行下，夜坐暗室，目閃閃如電，不燭能見物。比知識大開，光亦歛矣。乾隆甲戌，舉進士，平生爲總憲者五，長禮部者三，嘉慶十年，拜協辦大學士，加太子少保，是年二月，卒，年八十有二。

公於書無所不通，尤精漢易，一生精力，備注於四庫提要及目錄，不復自爲撰著，然間有小說稗官之作，如閱微草堂筆記是也。性好滑稽，類東方曼倩者流，嘗暑日値翰林院，忽報帝微服至，裸僚皆正襟危坐，公以赤膊故不敢見，避匿床下，移時，室內寂然，公乃探首外窺，見一人背坐窗間，翻閱案牘，心以爲同僚也，遂問曰：「老頭子去乎？」其人怫然作色，命之出，則帝躬也，公大慌恐，叩頭請死，帝責曰：「翰林赤膊，已違朝命，矧背後呼君爲「老頭子」，該當何罪？」公叩頭曰：「老者，天下之大老也，頭爲人身之元，子乃男子之美稱，合而言之，均頌詞也，臣知罪矣，請死。」帝旋飭令作急就章一篇，文成，帝悅而恕之。公平生事多類此，蓋文人負才，每有不羈之行，如公者，其庶幾乎？

第一個漢奸
•李仁衆•

在歷史上，第一個漢奸當推曹無傷，他是沛公的左司馬，當沛公在壩上時，曹使人通項王曰：「沛公欲王關中，使子嬰爲相，珍寶盡有之。」因此，沛公項王遂有鴻門之宴的一幕。

然而，這位漢奸的祖宗，沒有和現在的漢奸那樣幸運。沛公在項王處得悉此事，至軍，立刻把他殺死了！

飲酒的語言
•思果•

在一次宴會上，我曾經說我不會喝酒，要喝只能小半杯。誰知我的話被主人解爲我很能喝酒，即使我沒有豪量。那晚我在主人慇懃的强勸之下便喝醉了。這事卻不足怪，我所以爲怪的是我的說話何以引起主人的誤解來。

經過那次醉酒我便謹愼了，我每逢宴會便告訴主人我有胃病不能飲酒是醫生關照了的。而且爲了使主人相信，我告訴他即使飲了一滴胃也要發痛，這是句謊話，按着公民的課本是不該說的，但這話在我的好主人聽來就是我的實情。「這傢伙吃半杯沒關係，不勉强他也罷了。」我於是運答禮帶表示敬意就喝個半杯了事。我出外作事有時討厭別人說謊，因了此事我便害怕錯怪了人；也許說謊者也有不得已的苦衷呢。

參加宴會多了，慢慢發現飲酒的言語正是國語的一支，大有道理的。主人說沒有菜就不是實話；他也許暗示有兩樣菜是特製的，城裏沒有第二家有，但等你讚一陣（也許是假也許不是實）他卻堅決地說菜做得不好了。客了中酒量稟的不便喝飲便說一句，我今天借花獻佛代主人打個通關，這樣他如果輸了便可如願。飲酒又最勢利，今天如果你是上客，你的量也好，人家才敬你勸你。你如果是陪陪客或是身份不顯，有量也喝不了多少酒，除非有個大人物找你做「倉庫」，那你就有機會像小丑似的一杯一杯灌進口去，說不定還得到稱讚。

有一種人是做買賣出身，酒少話多。他能說會笑，聲皆洪亮，蠻不講理或只講蠻理。不喝酒乾脆沒有豪量櫥冰冷地坐在旁邊，但會說的根本也無須喝多少。他可以喊你做老弟擺出哥哥的身份，連哄帶嚇叫你喝酒。酒席上無大小，人可以不拘禮，或者叫你老伯把酒杯「跪」（就是反放着）在你面前。他可以做出可憐的樣子叫旁人救救他「下台」如果你執拗着不肯飲，遇着主人敬你，他可以說你不把面子給東家。有時引經據典，有時文武并用，結果你必得喝酒。在這種場合只有認輸沉默最宜。他們計較着你比他少吃了一些硬不放鬆使人懷疑喝酒究竟是快樂還是痛苦。若說是樂，還用多費唇舌；若說是苦，主人請客爲的是什麼？我想這種現象的產生完全因爲中國演講機會少，所以口才好的無處顯身手。便只有求之筵席了。

上海各大廠商店號慶祝申報七十五週年紀念舉行聯合大贈送

八十九

參加慶祝各大廠商店號一覽

上海帳子公司
三星棉鐵廠
大陸藥房
大光明內衣公司
中國鋼印社
中華科學儀器製造廠
中興行
正泰橡膠廠
生利貿易公司
良園藥廠
宏大橡膠廠
亨利皂廠
安度藥廠
信誼化學製藥廠
信孚印染廠
信孚行
英雄照相館
琪華皮鞋公司
順興滅火機廠
富貝康化粧品公司
新生書店
新懋紡織印染廠
關勒銘金筆廠
歐治化學工業廠
瑞華化學製藥廠
陳新鈕扣廠
雲裳綢緞時裝公司
中英藥房
生化藥廠
正德藥廠
大陸藥房
波司登皮件公司
勤興衫襪廠
鴻霞時裝公司
大來化學工業社
大統染織廠
軍慶銀耳行
祥生雨衣廠
派拉蒙金筆廠
德而可燈泡廠
聯合電業公司
梁新記

贈品摘要
（以筆劃爲序）

滅火機
收音機
地球牌電鐘
女式大衣
白貓深色花布
百雀羚
百雀香粉
百雀牙膏
綠寶牙膏
綠寶香脂
雨衣
香煙
車胎
帆船牌木紗團
被單毛巾
關勒銘14K金筆
消治龍牙膏
皮鞋
消治龍藥皂
福利多縈綢
印花蔴布
花蔴紗
亨利A字皂
綠寶香皂
玫瑰香水
玫瑰香油
玫瑰頭蠟
奎寧水
藝術照
鈕扣
哈夫泡
美麗肥皂
各種旗袍料
食母生
消治龍藥片藥膏
送子岡印花嗶嘰
橡皮膏
大光明童裝
橡膠鞋靴
時美花洋紡
時美花蔴紗
時美花嗶嘰
松鷹深色花布
十二生肖餅公字章
良園枇杷膏
雅霜
菓子露
魚肝油
舒爾齒牙膏
赫立維他
證白倫
牙刷
麥乳糖
（名目繁多不克備載）

贈品辦法
詳見今日本報第八版

大光明
今天二時半 四時一刻 六時三刻 九時正 人人稱讚
金獎巨星 瓊芳登 考伐 主演
五彩歷史海戰奇情巨片！
本片榮獲金像獎

海盜艷史
壯士鬥劍斷么魔 貴婦大膽作叛徒 富麗宏偉緊張不可思議！

卡爾登
明天起獻映 請預早購券
這交際花也因人難做，做人難，做死了！
無論男女，欣賞本片時定感：兩頰熱烘烘，兩眼濕滋滋
女性最大樂明星 卻爾斯鮑育 蜜姬瑪蓮 紅遍法國影壇女明星
新慾燄
中文字幕 片上
姊丈舅嫂熱戀了，卻前生孽債，嬌妻情婦私會，互訴個郎薄倖

二房東小姐
琪恩亞瑟 佐麥克利 卻爾斯柯本 等三大明星合演
寫少女過剩男人缺貨時的尷尬態狀！
風流喜劇 房客先生色迷迷 隔牀老頭饞嚎嚎 房東小姐鬼搭搭 未婚丈夫硬繃繃
情節美妙 大光明 下期獻映

國泰
今天二時 四時三刻 七時半 九時正 中文字幕
精湛有力絕非凡片可比！
光芒萬丈的新巨星： 楊嘉平 伊黛露 大明星 碧諾 合演非常傑構
同是天涯淪落人
她痛恨這個男子，但對這個傢伙死也捨棄不落
殺醉漢口蜜友劍 人面獸心

鐵打的拳頭 肉做的人心

妙女郎
場面偉大 鮮艷五彩
麗泰海華絲 維克多麥丘 蘭卡絲 主演 合演的第一部歌舞香艷巨片 無敵

大華
二時 四時 六時 八時 45 15 45 正
五彩 歌舞 美藝作 翠姆
桃源仙境鳳凰湖，深林天家，仙倫趣，絲野飛鳶 猶特猶
格哥畢克 琴葛蘭 特勞曼 卻門 合演
映過86場觀眾一致稱獎！
越映越轟動世界倫理巨片 越看越過癮 都來再看
長春
最後四場

卡爾登
今天 祗有
二時 四時三刻 七時 九時半 正
米高梅豪華五彩歌舞劇！
露茜鮑兒 世界第一喇叭手 哈萊詹姆斯 超特作
眾星拱月
使你感到時年輕！ 美不勝收

麗斐
今天三場 二時半 五時45 九時
激門空戰巨片
約翰韋恩 安娜李 主演
飛虎忠魂
明天映 飛虎大戰

國光
七時 四時 二時 15 15 九
白楊 趙丹 主演
十字街頭

蘭心
今日三場 二時半 三時 五時 九時正
神秘的雷達
科學的神秘，雷達的真相，學者的發揮，愛國的精神
從科學家的生活和實踐知道雷達發明的成功史

金門
最後四場
二時 四時 六時 九時 正刻刻半
范蘭麗霍白遜 主演
春閨恩怨

愛恨交流 血淚迸飛

金門 大華
今晨 兩院 四場 預售明日戲券
明起隆重獻映
俠盜平番
槍彈緊熱車輪張烈 大鬼號哭
瑪格麗奧白蘭 華萊斯皮雷 紅遍影壇天才童星
嘯天大盜，受制於稚齡女童！千軍萬馬，殲滅了紅番盜黨！
強盜發善心，拯救了善良百姓，小女偏多情，感化了巨奸大慝

空前合演

南京 美琪
今天 兩 明天
美琪南京兩院放映時間：二時半 五時三刻 九時正
滬光 麗都
麗都滬光兩院放映時間：二時正 四時廿分 六時四十分 九時正
天亮前後
編導 蔡楚生 鄭君里
主演 白楊 陶金 吳茵 上官雲珠 秦小龍
客串 舒繡文 周伯勳
製片 夏雲瑚

（一江春水向東流．．後集）
佳美萬推前兩各千秋 許譽人崇後集具秋
深貞掃俗法情壯盡河淚 刻實一庸手懷烈寫山血

美琪 南京
同映 後天
六宮粉黛
第八藝術 代表作 本年銀壇 結晶品
嬌艷 五彩
傑作中傑作 美人中美人
葉鳳黛 卡洛 琪恩碧 白拉恩 唐利凡 爾亞 蒙領銜演員萬餘人

光陸
今天三場 二時半 五時 九時半 獻映
五彩鉅片之鉅片
浮生夢
拉克斯 立斯 海遜 康登斯 敏絲 克
揭破靈魂學的秘密

大上海
今天起映 二時 四時 六時 九時
貪色送性命 吃醋起殺心
喬治賴甫德 林麗茄 兩大明星合演新偵探巨片
好萊塢大血案
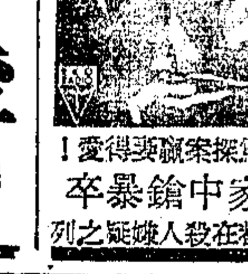
影城名作曲家中鎗暴卒

滬光 麗都
後天 兩院同時獻映
一江春水向東流
聯華影藝社出品
（前集）八年離亂
前後兩集 情節連貫 欲窺全豹 幸勿向隅
昆崙影業公司發行
六時四十分 九時仍映 天亮前後

皇后 巴黎 新光
注意時間 二時 四時 六時 九時 點點點點 正 4 5 30 15
日四三一 夜場 院律 火速預購
看！川島芳子真面目！
女間諜 廬山
北平飛運來滬特號新聞片
女扮男裝 押上公堂 出身履歷 鐵證俱全 清楚攝入鏡頭
亂世梟雄一網打盡 詐欺拐騙各有千秋 打秋風，天天過生日 玩女人，句句說謊話
北平名勝 風景…… 遇人不淑 女名伶自殺 壓迫太甚 搖錢樹倒了
湖風記
導演 湯曉丹
好姻緣從東西壞上得來 捧由假上失風 為人作牛馬 自求殺解脫
路明 項堃 史弘 李健 周婷 主演
編劇 陳北鷗

全部入畫 現實的社會大悲劇！
中電三廠最新出品

金城 金都 文化
金都金城 四場 客滿、客滿 周璇 主演
憶江南

名歌四支 田漢編劇 應雲衛導演 吳天聯合
火速預購 遲則向隅！
國泰影業公司巨獻 柳中浩監製 李大深製片

美琪 杜美
二時 四時 六時 九時 154530
最後一天
蘇聯音樂歌舞巨片 俄國文學家果戈爾名著
金珠繡履（即銀舞鞋）
中文說明片
蘇聯大劇院大樂團
霓裳新舞

光華
今天 三場 二時 四時 九時
母與子
天流 伐俊 碧雲 蔣張嚴盧

國聯
日夜三場
二時半 五時半 九時
連日連場全滿 全滿
血路
打破本年度賣座紀錄
埃洛 蒲林

金家 泰山
兩院同時 場場客滿
二時 四時 六時 九時
中美影界合攝鉅片
中國之抗戰
飛機狂炸 日軍暴行 神人共憤

國際
今天三場 二時 五時半 九時
蓋世英雄
俠義打武超特巨片 供譯意風

金榮
三場 二時半 五時 八時半
陳燕燕 燕燕 演合 巨片
龍鳳花燭
最後一天 明天映

七重天花園咖啡室
節約每餐每客十二萬 照樣豐富實惠美味
特殊精彩表演 每晚八時半起
電話：九〇〇三〇 九八二八二
音樂茶座 高尚仕女的集中點 怡情遣興的好去處 下午四時半起
地址：南京東路永安新廈七樓

中國大戲院
(TEL 93072 97177)
上午十時開始售票 從速定座
夜戲座價：六萬 五萬 三萬 二萬 一萬 八千 元
今天夜戲 特煩演
全部盜銀壺佛手橘
張新葉劉高葉韓閻袁馬……李韓筱馬
陰陽河
明晚 再度重演
全部打金磚
（大破）（洪州）（打瓜園）

天蟾舞台
緊要啟事
敬啟者茲因梅蘭芳博士偶患感冒遵醫囑停演休息以資調攝現准定於本月卅一日夜場繼續出演精彩戲目容再露佈特此啟事諸希 公鑒 天蟾舞台謹啟

金國
國際飯店東首
王楊楊鮑 夏袁張陸
越劇 **自殺記** 明星
注意二本開演日期 三時 夜八時半
（電話）96040

中央
92780 文滬劇團
筱文濱
二點半 八點正
滿三〇一三場
冰娘慘史
1220 KC.

新新
龔秋霞 大戶人家 **朱門怨**

海關
九五二 **玫瑰多刺**

平安
木偶奇遇記 鮮艷五彩

大滬
蓬萊賽神山 結棍打殺鷹王

熱血雄心

還鄉日記

滬西
桃花依舊笑春風

滬東
名女伶 大血案

嘉興
不了情

民光
最後一天 **柔腸寸斷**
明天獻映 勞萊哈台 **糊塗英雄**

石老匯
君顧蘭假面女郎

山西
翠血戰 河菜茵

滙山
李麗華 劉瓊 **殘春夢斷**

上海
米高梅十五彩色歌舞大貢獻
美艷親王

黃金大戲院
電話84114
欲定座者不能向隅
情商再續演七天
擁擠異常 還望請早
男女戲迷傳
特煩高拿登
特煩鐵籠山
今明兩夜 繼續獻演
便裝登台

新都
連日狂滿 千里送京娘
申報分類廣告 刊費廉 效力大

明星
T.30590
傳全香 范瑞娟
傾國傾城
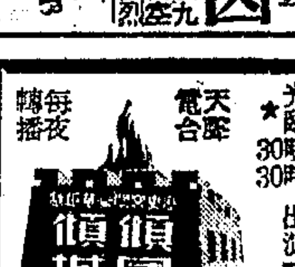
皇后 T.95812
國難家愁

共舞台
今夜獻演 連日狂滿 千萬旱臨
頂刮刮 老木老
大家勿領盆
特別大打開
二本 宏碧緣
草裙誘春

大舞台
今夜 隆重獻演
李瑞來 **興漢滅滿英烈之傳奇**
獄中嘆五更
蒙古舞
陸菁君 導由

中西藥行 徵求 薄荷腦 薄荷油 樟腦塊 糖精 電話 19948
股票
吳天興商行 徵求 儀器 電話61374號
精華商行 徵求 高價 電話78767
六合公司 徵求 高價 電話82662
高價徵求 儀器 西裝 鏡機 電話 86183
出清中西圖書賤售
茂林香精原料公司 分類廣告